



Santa Cruz de la Sierra, 16 de octubre de 2015

**ANDI-RRHH-371/2015**

Señores  
**OFERENTES**  
Presente.-

**Ref.: CONCURSO DE PRECIOS PARA LA PROVISIÓN DEL SERVICIO DE EDUCACION FISICA – ANDI-RRHH-371.15.-**

YPFB Andina S.A. (en adelante LA COMPAÑIA), desea hacerles extensiva una invitación para presentar su oferta técnico-económica para la **PROVISIÓN DEL SERVICIO DE EDUCACION FISICA – ANDI-RRHH-371.15**, de acuerdo a las condiciones de contratación adjuntas.

Las ofertas deberán ser presentadas en sobre cerrado por separado Oferta Técnica "A" y Oferta Económica "B"- indicando el número y objeto del concurso, hasta horas **10:30am del día martes 10 de noviembre de 2015** en el Stand de YPFB Andina S.A. (Salón Guarayos de la Feria de Exposición) en el marco de la 2da. Feria de Contrataciones. No se recibirán las propuestas que no cumplan con este requisito.

**Asimismo, se establece como fecha límite para hacer consultas/solicitudes tanto técnicas como administrativas, hasta el martes 03 de noviembre de 2015. No se dará respuesta a consultas recibidas fuera del plazo indicado. LA COMPAÑIA dará respuestas a todas las consultas el jueves 05 de noviembre de 2015.**

Es importante hacer notar que los oferentes deben leer y dar cumplimiento estricto del ANEXO I, Instrucciones Generales de la Oferta, ya que la omisión de alguno de los requisitos allí establecidos daran lugar a la desestimación de la oferta.

De igual manera se deberá leer a detalle el ANEXO III "Alcance Tecnico" para que la oferta pueda cumplir a cabalidad con las expectativas exigidas por YPFB ANDINA.

***Este proceso de contratación se lanzó en la Etapa Pre-Feria y únicamente pueden participar los proveedores habilitados en el Registro de Proveedores de YPFB Andina S.A.***

***Para habilitarse como proveedor, debe completar la información legal, administrativa y financiera requerida por la normativa de proveedores, disponible en la página web [http://www3.yxfb-andina.com.bo/proveedores/solicitud\\_suscripcion.xhtml](http://www3.yxfb-andina.com.bo/proveedores/solicitud_suscripcion.xhtml) hasta la fecha y hora límite establecida para la presentación de ofertas (citada en líneas superiores).***

***Los procesos de licitaciones gestionados por YPFB Andina S.A. en la 2da. Feria de Contrataciones YPFB Compra 2015 cumplirán con las formalidades establecidas en los Contratos de Operación, Decreto Supremo No. 329 y procedimientos internos. Asimismo, se indica que el pliego de condiciones está disponible en la página web [www.yxfb-andina.com.bo](http://www.yxfb-andina.com.bo).***

***En caso de requerir información adicional, favor dirigirse a nuestro stand y/o comunicarse por al correo electrónico [joantelom@yxfb-andina.com.bo](mailto:joantelom@yxfb-andina.com.bo) con Jasniry Antelo Morón.***

Muy atentamente,

**YPFB ANDINA S.A.**

Goldy Velasco Justiniano  
Gerente de Compras y Contratos



PLIEGO GENERAL

**PROVISIÓN DEL  
SERVICIO DE  
EDUCACION FISICA**

Santa Cruz, 16 de octubre de 2015

**REF.: ANDI-RRHH-371.15**

## INDICE GENERAL

- Anexo 1:** Instrucciones Generales de Oferta.  
Subanexo 1: Formato de Carta de Presentación  
Subanexo 2: Formulario de Envío de Oferta  
Subanexo 3: Resumen de Documentación Legal
- Anexo 2:** Términos y Condiciones Generales de Contratación
- Anexo 3:** Alcance del Trabajo.
- Anexo 4:** Planilla de Cotización "ANEXO B" por Separado
- Anexo 5:** Política del Sistema Integrado de Seguridad, Calidad y Trabajo.
- Anexo 6:** Código de Ética y Conducta de YPFB ANDINA S.A.
- Anexo 7:** Requerimiento MASSC.
-



ANEXO I

Instrucciones Generales de la  
Oferta

**PROVISIÓN DEL  
SERVICIO DE  
EDUCACION FISICA**

---

**REF.: ANDI-RRHH-371.15**

## INSTRUCCIONES GENERALES DE OFERTA

### 1.0 OFERENTE

Únicamente los Oferentes que estén habilitados en el Registro de Proveedores de **LA COMPAÑÍA** a través de la evaluación legal, administrativa, financiera u otra podrán participar en el proceso de licitación, contratación o adquisición de materiales, obras, bienes y/o servicios.

### 2.0 NUMERO DE REFERENCIA DE LA INVITACION

El Número de Referencia de Invitación de **LA COMPAÑÍA** es el **ANDI-RRHH-371.15** y será usado en esta Oferta y toda correspondencia relacionada al mismo.

### 3.0 FORMATO DE PRESENTACION DE PROPUESTA

La propuesta del Oferente deberá estar dividida en dos (2) partes, denominadas “Oferta Técnica A” y “Oferta Económica B”, las cuales deberán ser presentadas en sobre físico por separado, dentro de los cuales deberán incluirse, de manera enunciativa y no limitativa, los siguientes ítems detallados en los puntos 4 y 5 detallados a continuación.

### 4.0 CONTENIDO DE LA OFERTA TECNICA – SOBRE A

La Oferta Tecnica debe incluir obligatoriamente los SUB-ANEXOS abajo detallados y explicados, en el orden establecido.

- 4.1 **Carta de Presentación**, misma que debiera ser confeccionada en base al modelo adjunto, y sera utilizada como certificación de que el Oferente conoce y está de acuerdo con los Términos y Condiciones Generales de Contratación para alcanzar la formalización de una relación Contractual, siendo éste un requisito indispensable para la habilitación de la Oferta.
- 4.2 **Sub-Anexo A – Especificaciones Técnicas de la Oferta**, realizar una explicación detallada de los aspectos técnicos del bien o servicio ofertado (a ser preparado por el Oferente).
- 4.3 **Sub-Anexo B – Excepciones**, En caso de presentar observaciones y/o excepciones al contenido de los ANEXOS del presente Pliego, estas deberán ser expuestas en este sub-anexo.

Asi mismo hacemos notar que cualquier excepción a los **Términos y Condiciones Generales de Contratación (TGC)** adjuntos en el **ANEXO II** serán considerados en detrimento de la Propuesta del Oferente.

**“CUALQUIER OBSERVACIÓN Y/O EXCEPCIÓN INCLUIDA EN CUALQUIER OTRA PARTE DE LA OFERTA NO SERÁ CONSIDERADA VALIDA”.**

- 4.4 **Sub-anexo C – Misceláneas**, Este apartado es para que el oferente introduzca información adicional que considere relevante y que no se haya requerido en el presente pliego y que sirva a los fines de una exhaustiva evaluación técnica de la propuesta.

**LA FALTA DE PRESENTACIÓN O PRESENTACIÓN INCOMPLETA DE LA DOCUMENTACIÓN DETALLADA EN LOS NUMERALES ANTERIORES PODRÁ DAR LUGAR AL DESCARTE DE LA RESPECTIVA PROPUESTA.**

## 5.0 CONTENIDO DE LA OFERTA ECONOMICA – SOBRE B

La Propuesta Económica, deberá presentarse en sobre cerrado por separado y conforme lo requerido en la PLANILLA DE COTIZACION adjunta a este Pliego, la cual se encuentra en el **ANEXO IV**. Además, se establece que no se aceptarán ofertas presentadas en un formato distinto al solicitado y en caso de cotizar algún adicional u otra alternativa, deberá ser presentado por separado en otra planilla.

Todos los precios deberán ser establecidos y listados en Planilla de Cotización en Dólares Americanos, expresados en números, **incluyendo todos los impuestos de Ley**.

## 6.0 PERIODO DE VALIDEZ

El Período de Validez de la Propuesta deberá ser indicado en el espacio en blanco provisto en el Formulario de Envío de Oferta, **el cual no podrá ser menor a noventa (90) días**.

Si el oferente retirara su oferta antes del vencimiento del plazo de vigencia de la Propuesta, **LA COMPANIA** aplicará a su sólo juicio lo establecido en relación a suspensiones y amonestaciones.

## 7.0 PERSONA DE CONTACTO

Para preguntas relativas a requerimientos técnicos o relativos a la Solicitud de Cotización de esta Propuesta, por favor contactar a Jasniry Antelo Morón en las oficinas de Santa Cruz de la Sierra, en la siguiente dirección:

**YPFB ANDINA S.A.**  
Av. José Estenssoro # 100  
Santa Cruz, Bolivia  
Teléfono: (591-3) 371-3000 ext. 3254  
O en la Feria de Contrataciones:  
Salón Guarayos  
Feria de Exposición  
e-mail: [joantelom@ypfb-andina.com.bo](mailto:joantelom@ypfb-andina.com.bo)

## 8.0 FORMA DE ENVIO DE LA OFERTA

Las Ofertas deberán ser presentadas en sobre cerrado por separado Oferta Técnica "A" y Oferta Económica "B" en el lugar y fecha indicado en la Convocatoria, de acuerdo a las instrucciones presentadas en el presente pliego con todos sus Anexos y Subanexos.

La Propuesta deberá ser presentada antes del CIERRE DE OFERTAS, cuya fecha está mencionada en la Carta de Invitación, que se adjunta en el pliego licitatorio.

9.0 LA COMPAÑIA no será responsable por costos o expensas incurridas por el Oferente en relación a esta Invitación. Asimismo, LA COMPAÑIA se reserva el derecho de:

- 9.1 Rechazar sin aviso cualquier Propuesta en la cual la información requerida no se encuentra establecida o contiene datos presumiblemente erróneos o falsos.
- 9.2 Devolver o rehusar cualquier Oferta sin abrir, que haya sido presentada mediante una forma distinta a la establecida en el Pliego o que haya sido presentada en un plazo posterior a la hora de cierre. Rechazar alguna o todas las Ofertas luego de abiertas a sola discreción de **LA COMPAÑIA**.
- 9.3 Modificar o enmendar cualquier parte de la Invitación con anterioridad a la aceptación de cualquier propuesta, la cual será informada a todos los Oferentes para que tengan la oportunidad de modificar o enmendar sus propuestas.

## 10.0 EVALUACION Y ADJUDICACION

- 10.1 Aceptación de la Propuesta: Sujeto a las provisiones del Punto 9.2, el Oferente considerado ganador será notificado tan pronto sea realizada las evaluaciones correspondientes, luego de la Hora y Fecha de Cierre de Oferta
- 10.2 Rechazo de la Propuesta: Sin perjuicio de cualquier provisión en contrario, que pueda contener o implicar esta invitación, **LA COMPAÑIA** no se encuentra obligada a aceptar la oferta de menor precio, pudiendo aceptar una de precio mayor a su sólo discreción. Los oferentes que no sean adjudicados serán informados por **LA COMPAÑIA** mediante comunicación escrita al mismo tiempo que el adjudicado.
- 10.3 En cualquier caso, **LA COMPAÑIA** se reserva el derecho de definir la adjudicación a través de subasta electrónica. En ese sentido, **LA COMPAÑIA** comunicará oportunamente los detalles, forma y condiciones en que dicha subasta electrónica será realizada.
- 10.4 Evaluación de la Propuesta: Sin perjuicio de lo previsto en el Punto 9.2, la evaluación que realice LA COMPAÑIA incluirá, pero no estará limitada a considerar el tiempo estimado o requerido para completar el Servicio, costo del mismo, costo del equipamiento y personal ofrecido por el Oferente para la ejecución del Servicio.
- 10.5 Relación Contractual: El Oferente ganador, tendrá que establecer con LA COMPAÑIA una relación contractual que, entre otras cosas, incluirá todas las provisiones establecidas en esta Invitación y los Términos y Condiciones Generales adjuntos a la misma. El Contrato final será firmado por los Representantes autorizados del Oferente y LA COMPAÑIA.
- 10.6 La aceptación de la adjudicación y la consiguiente firma del respectivo Contrato con LA COMPAÑIA, implica por parte del Oferente la adhesión y aceptación de los documentos y políticas que conforman esta Invitación, incluido el Código de Ética y Conducta de LA COMPAÑIA, que se adjunta como ANEXO V del presente Pliego.

## 11.0 MODALIDAD DE CONTRATACION

**LA COMPAÑIA** realiza el proceso de Petición de Ofertas mediante el Sistema Electrónico SAP SRM; sin embargo, por está única vez y de manera excepcional el proceso de Petición de Ofertas será realizado mediante sobre cerrado en el Evento 2da. Feria de Contrataciones YPFB Compra 2015.

## 12.0 UNIDAD DE TRANSPARENCIA DE YPFB ANDINA

En caso de existir alguna observación en el desarrollo del proceso Licitatorio, solicitamos pueda dirigirse a cualquiera de las siguientes direcciones de la Unidad de Transparencia de YPFB Andina S.A.:

- Correo electrónico: [transparencia@ypfb-andina.com.bo](mailto:transparencia@ypfb-andina.com.bo)
- Oficinas ubicadas en la Av. José Estenssoro # 100 (3er anillo externo)
- Teléfono 3-3713000 - Interno 3055

**SUB-ANEXO I****[FORMATO DE CARTA DE PRESENTACIÓN]****[LOGO DE LA EMPRESA OFERENTE]****SEÑORES:****YPFB ANDINA S.A.****ATN: GERENCIA DE COMPRAS Y CONTRATOS****REF.: ANDI-RRHH-371.15 – PROVISIÓN DEL SERVICIO DE EDUCACION FISICA.-**

La firma que suscribe **[NOMBRE DE LA COMPAÑÍA]**, en adelante “EL OFERENTE”, representada legalmente por **[NOMBRE REPRESENTANTE LEGAL]**, manifiesta su plena y absoluta conformidad y aceptación con todos y cada uno de los documentos, cláusulas, artículos y estipulaciones del presente Pliego y para el concurso de precios **ANDI-RRHH-371.15** y presenta su propuesta según las Condiciones en ella estipulada, para realizar la:

**PROVISIÓN DEL SERVICIO DE EDUCACION FISICA**

EL OFERENTE declara, expresamente que:

- a) Conoce plenamente los documentos de la Invitación, acepta su contenido y comprende todas las condiciones bajo las cuales deberán ser llevados a cabo los servicios, comprometiéndose al estricto cumplimiento de las obligaciones emergentes de la presente Invitación.
- b) Conoce las Leyes, Disposiciones y Reglamentos vigentes en el Estado Plurinacional de Bolivia que puedan tener, bajo cualquier forma, relación con las obligaciones del Contrato.
- c) Renuncia a cualquier reclamo o indemnización en caso de haber interpretado erróneamente los documentos de la Invitación.
- d) Acepta la competencia y Reglas de la Cámara de Industria, Comercio, Servicios y Turismo (CAINCO) sobre Arbitraje, y subsidiariamente los Tribunales de Justicia de la Ciudad de Santa Cruz de la Sierra, a todos los efectos legales derivados de la Contratación que eventualmente suscriba con YPFB ANDINA.
- e) Conoce las Normas de Salud, Seguridad y Medio Ambiente de YPFB ANDINA.

A todos los efectos, constituye domicilio en **[DIRECCION A.V. – CALLE – N°]**, localidad **[NOMBRE DE LA LOCALIDAD]**, Teléfono **[COD. PAIS] [COD.REGION] [NUMERO]** y domicilio especial en **[DIRECCION A.V. – CALLE – N°]**, Teléfono **[COD. PAIS] [COD.REGION] [NUMERO]**; a los **[DIA]** días del mes de **[MES]** de **[AÑO]**.

---

**SELLO Y FIRMA DEL OFERENTE**

---

**ACLARACIÓN DE FIRMA**

**SUB ANEXO II**  
**FORMULARIO DE ENVÍO DE OFERTA**

**PROCESO N°: ANDI-RRHH-371.15 – PROVISIÓN DEL SERVICIO DE EDUCACION FISICA**

ÍTEM	REFERENCIA	DESCRIPCIÓN
1	Vigencia:	
2		Adjuntar Declaración Jurada o Certificado de Seguro declarando que el CONTRATISTA alcanza los requerimientos de Seguros establecidos en los Términos y Condiciones Generales de Contratación (si aplica)
3	Instrucciones Generales de la Oferta	<b>Validez de la oferta en días:</b> NOTA: Tomar en cuenta que el plazo mínimo es de noventa (90) días
4		Los servicios y/o materiales requeridos se encuentran descritos en el Alcance Técnico del Servicio, los Términos y Condiciones Generales de Contratación y los Anexos del Pliego.
5	Nombre del Rep. Legal:	
6	Dirección actual:	
7	Teléfono:	
8	Fax:	
9	Email:	



ANEXO II  
**Términos y Condiciones  
Generales de Contratación**

**PROVISIÓN DEL  
SERVICIO DE  
EDUCACION FISICA**

---

**REF.: ANDI-RRHH-371.15**

## TÉRMINOS Y CONDICIONES GENERALES DE CONTRATACIÓN

### ARTICULO 1 OBJETO

El objeto del presente es establecer los Términos y Condiciones Generales de Contratación (TCG) de los Servicios que, derivados de esta Invitación, las Partes se van a someter y que, desde la suscripción del Contrato y hasta su finalización, regirán todas y cada una de las relaciones civiles, comerciales y contractuales que surjan.

Los presentes TCG no implican de manera alguna exclusividad de contratación con el **CONTRATISTA**, quedando claramente establecido que **LA COMPAÑIA** contratará con él, siempre y cuando el Servicio derive de la forma de contratación establecida en el párrafo anterior, quedando **LA COMPAÑIA** en libertad de contratar a otras Empresas Prestadoras de Servicios cuando así lo determine.

Por lo tanto, el **CONTRATISTA**, se compromete y obliga a prestar los Servicios, en la forma, tiempo y con los precios y/o montos que se establecen en estos TCG.

A su vez, **LA COMPAÑIA** se compromete y obliga a pagar al **CONTRATISTA** el precio por el/ los Servicios realizados por este último, de acuerdo a las condiciones y especificaciones que se establecen en estos TCG.

### ARTICULO 2 FORMA DE REALIZACIÓN

Con base en estos TCG, las Partes acordarán la prestación de Servicios, los cuales se incorporarán y serán parte integrante del Contrato que oportunamente se firme, una vez el mismo se encuentre debidamente firmado por los representantes legales de ambas Partes, a partir de la fecha efectiva consignada en los mismos.

En dicho Contrato, se deberá dejar claramente establecido el Servicio de que se trata, el plazo que el mismo tendrá, la forma de realización, el monto total aproximado del Servicio, las tarifas correspondientes y descuentos si los hubiere.

#### **Orden de Prelación y de Interpretación de los Documentos:**

Sin perjuicio de la Buena Fe con que las Partes se comprometen a interpretar y llevar adelante sus relaciones comerciales y contractuales, en el caso de discrepancia de interpretación de algún término durante la relación, las Partes acuerdan que el orden de Prelación de los Documentos es el siguiente:

1. Estos Términos y Condiciones Generales de Contratación de Servicios.
2. El Contrato que se firme oportunamente.
3. La Invitación que realizó **LA COMPAÑIA**, la cual constará del Pliego Técnico, las Obligaciones a asumir por el **CONTRATISTA**, la Planilla de Oferta Económica, los Términos y Condiciones Generales de Contratación, la Política de Medio Ambiente, Salud, Seguridad y Trabajo y Política de Calidad de **LA COMPAÑIA** y cualquier otro documento que acompañe la referida Invitación.
4. La Oferta Técnica y Económica del **CONTRATISTA**.

#### **Varios**

Todo remanente o sobrante de materiales, objetos o cualquier otro elemento relacionado con el objeto de este Acuerdo y sus respectivos Anexos, serán a costo y cargo del **CONTRATISTA**, con el alcance de este Acuerdo y sus respectivos Anexos, no teniendo **LA COMPAÑIA** responsabilidad alguna sobre ellos.

Cualquier multa que se establezca, serán aplicadas a cualquiera de las certificaciones o facturas

presentadas por el **CONTRATISTA** en concepto de cualquiera de los Servicios en desarrollo.

### ARTICULO 3 DEFINICIONES

A objeto del presente, las palabras, frases y términos aquí utilizados serán entendidos en sentido amplio, salvo que expresamente se indique lo contrario o que las mismas sean más adelante definidas, en cuyo caso dichas palabras, frases o términos tendrán el significado claramente atribuible a las mismas o de acuerdo a lo definido de aquí en adelante:

- A. "TCG" significarán éstos Términos y Condiciones Generales de Contratación de Servicios.
- B. "Contrato" significa el documento que debidamente firmado por los representantes legales de la Partes formalice la relación jurídica entre las Partes.
- C. "Año" significará un período de doce (12) meses consecutivos a partir del día de suscripción del Contrato por **LA COMPAÑIA** y el **CONTRATISTA**.
- D. "Servicio" significará toda actividad, servicios, equipos y/o trabajos que el **CONTRATISTA** desarrolle en la prosecución del Objeto del Contrato.
- E. "Equipos" significarán los Equipos instalados o a instalar.
- F. "Día" significará un período de veinticuatro (24) horas consecutivas a partir de las 8:00 a.m. del día calendario siguiente. La fecha de referencia para cualquier día será la hora de inicio de dicho día.
- G. "Mes" significará el período de tiempo equivalente a treinta (30) días, tal cómo se establece en el literal F.
- H. "Area" significará el área de operación o terreno dónde el **CONTRATISTA** llevará a cabo el Servicio contratado.
- I. "Propiedad" significará toda y cualquier maquinaria, equipos y otra propiedad ubicada dentro de los límites de las locaciones dispuestas a tal fin.
- J. "Fecha de Inicio" Definida de acuerdo al Contrato.
- K. "Afiliada" de una Parte: es una entidad que controla o es controlada por esa Parte, o una entidad que es controlada por la misma entidad que controla a la Parte. Control significa tener derecho a decidir, directa o indirectamente, la forma de ejercer más del cincuenta por ciento (50%) de los votos en una asamblea general de una entidad, o más del cincuenta por ciento (50%) de los votos en una reunión del organismo ejecutivo de una entidad.
- L. "Grupo" de una Parte: el conformado por Ejecutivos, Directores, empleados, agentes, apoderados, **CONTRATISTAS**, **SUBCONTRATISTAS**, consultores, abogados.
- M. "**SUBCONTRATISTA**" será toda persona física o jurídica que tenga relación contractual o civil-comercial con una de las Partes.
- N. "Dólar": moneda de curso legal de los Estados Unidos de Norte América.

### ARTICULO 4 PLAZO Y VIGENCIA

El tiempo de duración del Contrato se establece en meses o días computados desde la fecha efectiva de realización del objeto.

El Contrato podrá ser renovado por tiempo que **LA COMPAÑIA** considere necesario; a tal efecto **LA COMPAÑIA** notificará al **CONTRATISTA** con por lo menos cinco (05) días hábiles de anticipación si hará uso de su opción.

Igualmente, **LA COMPAÑIA** podrá comunicarle al **CONTRATISTA** la terminación del Contrato en cualquier momento durante la vigencia del mismo, con un preaviso de por lo menos treinta (30) días calendario sin que de lugar a pago alguno por parte de **LA COMPAÑIA**, excepto por los montos correspondientes a los Servicios efectivamente realizados y que no sean objeto de disputa alguna.

## ARTICULO 5 PRECIO DEL SERVICIO

Sobre la base de la oferta final del **CONTRATISTA** y una vez sea la misma aceptada por **LA COMPAÑIA**, se establecerá un precio total máximo, el mismo que incluirá todos los impuestos y tasas legalmente establecidos bajo la legislación boliviana, que por cualesquier naturaleza relacionada con el Contrato graven el Servicio objeto del mismo.

Cualesquier solicitud de materiales y trabajo adicional realizada por **LA COMPAÑIA** al **CONTRATISTA** deberá hacerse por escrito y su cobro será conforme a los precios y tarifas propuestos por el **CONTRATISTA** y aceptados por **LA COMPAÑIA**.

Con carácter enunciativo y no limitativo, para la correcta y completa realización del servicio, el precio total máximo incluirá lo siguiente: **(i)** todas las tareas necesarias para la correcta ejecución del Servicio y sus costos operacionales **(ii)** la provisión y operación de equipos, materiales y herramientas, sean éstas especiales y/o de pesca con sus accesorios y todos los seguros correspondientes; **(iii)** personal, su seguro de acuerdo a ley e implementos para su protección y seguridad; **(iv)** los costos de movilización y desmovilización de herramientas y/o equipos y materiales; **(v)** equipos opcionales; **(vi)** personal adicional; **(vii)** los cargos por espera de equipos y tripulación del **CONTRATISTA** (stand by) se deducirán del costo de los servicios.

## ARTICULO 6 CERTIFICACIÓN, FACTURACIÓN Y PAGO

### Certificación:

Una vez ésta sea aprobada por el Representante de **LA COMPAÑIA** en el Area correspondiente, quien verificará que el Servicio realizado por el **CONTRATISTA** se encuentre a conformidad con los requerimientos de **LA COMPAÑIA**, el **CONTRATISTA** dentro de los diez (10) primeros días de cada mes (en adelante Período de Facturación), entregará a la Gerencia que corresponda una pre – factura, certificación o cualquier documento que al respecto se solicite por el Servicio realizado en el mes precedente, la cual, como mínimo establecerá lo siguiente:

- Nombre del Servicio y su detalle.
- Área dónde se realizó el Servicio.
- Denominación, Número o Código del Contrato en que se apoya o respalda la pre-factura.
- Detalle de los precios unitarios de los Servicios realizados.
- Detalle de los descuentos aplicados a dichos precios unitarios.
- Precio unitario final.
- Monto total de la pre-factura, certificación o cualquier documento que al respecto se solicite en el futuro.

Además de la documentación detallada anteriormente, cuando el/los material/es utilizado/s en la obra/servicio a proveer por el **CONTRATISTA** sean importados bajo su responsabilidad, EL **CONTRATISTA** deberá adjuntar, obligatoriamente, la Póliza de Importación y/o la documentación aduanera que corresponda.

La presentación de los documentos aduaneros que respalden el ingreso de/los material/es importados es condición ineludible para que **LA COMPAÑIA** emita la certificación que habilita al proveedor a presentar la factura correspondiente.

En los casos en que el **CONTRATISTA** no realice la importación, pero que adquiera el/los material/es en el mercado local, deberá asegurarse que los mismos cuenten con los documentos aduaneros correspondientes, siendo ello su exclusiva obligación y responsabilidad, liberando a **LA COMPAÑIA** de cualquier eventualidad sobrevenida por estos conceptos.

En el supuesto que la pre-factura presentada por el **CONTRATISTA** no tenga correlato o relación con

el Servicio objeto del Contrato o no cumpla con señalar todo el detalle establecido anteriormente, la misma será automáticamente rechazada por **LA COMPAÑIA**, sin derecho a reclamo alguno por parte del **CONTRATISTA**.

La Gerencia correspondiente, dentro de los diez (10) días hábiles de recibida la pre-factura verificará que los puntos anteriormente descriptos, más los detalles técnicos del Servicio realizado se encuentran de conformidad al Contrato.

En caso de encontrarse discrepancias en los términos de la pre-factura, será devuelta al **CONTRATISTA**, quién dentro de los cinco (5) días hábiles siguientes deberá presentarla debidamente corregida.

La eventual objeción de **LA COMPAÑIA** a cualquiera de los trabajos del **CONTRATISTA** no impedirá la autorización de los rubros no observados por parte de **LA COMPAÑIA**, debiendo **LA COMPAÑIA** en tal supuesto emitir una Autorización parcial por los conceptos que hubiese aprobado, notificando al **CONTRATISTA** las razones de tal decisión.

En caso de existir discrepancia del **CONTRATISTA** en los ítems observados por **LA COMPAÑIA** en la pre - factura y/o en caso de permanecer la disconformidad del **CONTRATISTA**, se cancelarán las sumas que no se encuentren en disputa y se podrán aclarar las discrepancias mediante Arbitraje conforme lo estipulado en la Cláusula 19 de los presentes TCG.

Aprobada total o parcialmente la pre-factura, **LA COMPAÑIA** devolverá la misma al **CONTRATISTA**, quien luego de cumplidos estos requisitos presentará una factura oficial.

#### **Facturación:**

Las facturas serán presentadas, en nuestras oficinas ubicadas en la Av. José Estensoro N° 100 - Santa Cruz de la Sierra – Bolivia. La presentación de facturas se realizará indefectiblemente los días **Lunes y Jueves, de 09:00 a 11:30 Hrs.**

Asimismo, cualquier Servicio no informado debidamente en tiempo y forma, y no facturado según lo establecido en esta Cláusula, no será aceptado como tal, y por lo tanto **LA COMPAÑIA** no reconocerá pago alguno. El plazo máximo de información de Servicios y presentación de facturas por los mismos es de sesenta (60) días desde vencidos el Periodo de Facturación antes definido.

#### **Pago:**

**LA COMPAÑIA** se compromete a pagar los montos aprobados a los **TREINTA (30) días** calendario, computables a partir de la fecha de presentación de la factura, el cual será realizado a través de abono en la cuenta bancaria certificada por el Proveedor, éste pago se efectivizará sin reconocimiento de reajuste de precios o costos financieros por parte de **LA COMPAÑIA**.

### **ARTICULO 7 RETENCIONES Y MULTAS**

7.1 La mora en el cumplimiento por parte del **CONTRATISTA** de las obligaciones del Contrato, se producirá en forma automática y por el mero vencimiento de los plazos establecidos, sean de iniciación, ejecución o terminación del mismo, sin que sea necesario efectuar al **CONTRATISTA** ninguna forma de requerimiento judicial o extrajudicial por parte de **LA COMPAÑIA**.

Producida la mora del **CONTRATISTA** se aplicará, a sola opción de **LA COMPAÑIA**, en caso de Contratos mayores a USD 100.000, una multa del 0.5% por día, del valor total del Contrato, si se trata de prestaciones indivisibles o del total de la parte no cumplida.

En el caso de prestaciones divisibles, por cada día o fracción de atraso en el cumplimiento de sus obligaciones, fijándose el límite máximo de la multa en el veinte por ciento (20%) del total del Contrato o de la parte no cumplida, comprendiendo ese total el valor básico más los

reajustes correspondientes.

En caso de Contratos menores a USD 100.000 se aplicará una multa penal de USD 500.- por cada día o fracción de atraso en el cumplimiento de sus obligaciones, fijándose el límite máximo de la multa en el veinte por ciento (20%) del total del Contrato o de la parte no cumplida, comprendiendo ese total el valor básico más los reajustes correspondientes. Asimismo, la multa se hace extensiva a cualquier incumplimiento por parte del **CONTRATISTA sea por no** acatar las Ordenes de Servicio emitidas por la Inspección, o por no presentarse el **CONTRATISTA** o su Representante cuando le sea requerido por la COMPAÑÍA, dicha multa será descontada de la factura pertinente.

**LA COMPAÑÍA** también podrá aplicar las multas previstas en el párrafo precedente, con los límites allí establecidos, en caso de incumplimientos del **CONTRATISTA** a las obligaciones que se encuentran previstas bajo el Sistema de Control de Contratistas de **LA COMPAÑÍA** y que tiene por objeto asegurar, entre otros, el correcto cumplimiento de las obligaciones laborales, previsionales, de salud, etc. de su personal. El alcance de las obligaciones aplicables al **CONTRATISTA** bajo el indicado Sistema se encuentra detallado en el Anexo X del Pliego de Condiciones, por lo que la presentación de ofertas y en su caso la aceptación de la adjudicación implican el pleno conocimiento y aceptación de dichas exigencias por parte del **CONTRATISTA**.

- 7.2 Dejase establecido que el hecho de la aplicación de multas parciales originadas en las pautas fijadas en los puntos precedentes, por reiterados incumplimientos, no impedirá que **LA COMPAÑÍA** encuadre dicha situación como causal suficiente de rescisión, con pérdida de la garantía de adjudicación, si corresponde.
- 7.3 Además de las multas establecidas en los puntos anteriores el **CONTRATISTA** será responsable de compensar por los daños y perjuicios que ocasionen los incumplimientos.
- 7.4 Los importes correspondientes a cada una de las multas y/o cargos podrán ser retenidos al **CONTRATISTA** de cualquier crédito que tenga a su favor, sin importar su causa, aunque sea de origen distinto del Servicio que se contrate. La recepción provisoria de la obra o conclusión del servicio no significará condonar las multas y/o cargos a aplicar, aunque no se haya efectuado reserva por parte de **LA COMPAÑÍA**.
- 7.5 Sin perjuicio de las multas y/o cargos previstos precedentemente, en caso de mora por parte del **CONTRATISTA** en la iniciación, ejecución o terminación de la prestación, conforme con las condiciones del Contrato y estos TCG que pudieran haber sido impartidas, **LA COMPAÑÍA** podrá a su exclusivo criterio, si razones de necesidad así lo indicaran, disponer la iniciación, ejecución o terminación de los trabajos pendientes, tanto sea por medios propios o por terceros, cargando al **CONTRATISTA** las diferencias de precios y/o mayores costos que pudieran generarse, hasta tanto se regularice la situación de mora. La no aplicación de las multas, sanciones y cargos, queda sujeta a los casos de fuerza mayor debidamente comprobados y justificados por **LA COMPAÑÍA**.
- 7.6 **LA COMPAÑÍA** podrá retener hasta el diez por ciento (10%) de cada factura si se verifica que el **CONTRATISTA** ha incumplido con las normas de Seguridad, Salud y Medio Ambiente (SSA) de **LA COMPAÑÍA** señaladas en las Cláusulas 14 y 15 de estos TCG. Igualmente, **LA COMPAÑÍA** podrá retener el pago de cualquier factura mientras el **CONTRATISTA** no presente satisfactoriamente las Pólizas de Seguros exigidas en la Cláusula 10.
- 7.7 Cabe aclarar que las retenciones y multas establecidas en el presente Artículo, son independiente de las establecidas en el Procedimiento del Sistema Integrado de Gestión (SIG) de **LA COMPAÑÍA**.

## ARTICULO 8 RESPONSABILIDAD DE LAS PARTES

### RESPONSABILIDADES

1. Se entiende y acuerda que cualquier indemnidad dada por el **CONTRATISTA** en beneficio de **LA COMPAÑIA** se extenderá a sus socios, compañías afiliadas, empleados, servidores y agentes.
2. Se entiende y acuerda que cualquier indemnidad dada por **LA COMPAÑIA** en beneficio del **CONTRATISTA** se extenderá a sus socios, compañías afiliadas, empleados, servidores y agentes.
3. El **CONTRATISTA** defenderá, indemnizará y mantendrá indemne a **LA COMPAÑIA** de y contra cualquier daño o pérdida, gasto y reclamación, incluyendo los gastos legales que se pudieran producir por muerte o daños personales de empleados, servidores o agentes del **CONTRATISTA**, y empleados, servidores o agentes de subcontratistas del **CONTRATISTA**, y de daños o pérdidas de su propiedad en relación directa o indirecta con la ejecución de este Contrato, sean o no resultado de negligencia de **LA COMPAÑIA**, sus empleados, servidores o agentes.
4. **LA COMPAÑIA** defenderá, indemnizará y mantendrá indemne a la **CONTRATISTA** de y contra cualquier daño o pérdida, gasto y reclamación, incluyendo los gastos legales que se pudieran producir por muerte o daños personales de empleados, servidores o agentes de **LA COMPAÑIA**, y empleados, servidores o agentes de subcontratistas de **LA COMPAÑIA**, y de daños o pérdidas de su propiedad en relación directa o indirecta con la ejecución de este Contrato, sean o no resultado de negligencia de la **CONTRATISTA**, sus empleados, servidores o agentes.
5. Los subcontratistas del **CONTRATISTA** tendrán las mismas indemnidades y responsabilidades en relación con su personal y equipos que las asumidas por el **CONTRATISTA** en este contrato.
6. Cada parte **CONTRATISTA** y **LA COMPAÑIA**, será siempre responsable y mantendrá indemne a la otra parte de y contra pérdida o daños a sus propiedades, prescindiendo de la causa de dicha pérdida o daño, incluyendo la negligencia de dicha parte y a pesar de que el equipo de una parte pueda estar bajo el control de la otra.
7. El **CONTRATISTA** será responsable e indemnizará y mantendrá indemne a **LA COMPAÑIA** contra reclamaciones por daños, perdidas o destrucción de propiedades de terceros, o accidentes corporales o muerte de terceros derivados de la ejecución por parte del **CONTRATISTA** de sus obligaciones bajo este contrato.

## ARTICULO 9 DE LOS TRIBUTOS

- 9.1 Las Partes contratantes son responsables del pago de los tributos que les correspondan y que conforme a ley sean aplicables a la materia objeto del Contrato al momento de cada prestación y/o al momento que resulte aplicable su exigibilidad en el desarrollo de las operaciones en las que se evidenciare el Contrato, sin perjuicio de lo establecido en la Cláusula 5 de estos TCG.
- 9.2 El **CONTRATISTA** pagará todos los impuestos, derechos y gastos notariales para la protocolización del contrato y/o el reconocimiento de firmas notarial en su caso; además se sujetará a todas las disposiciones legales sobre legislación tributaria vigentes en el país.
- 9.3 Es responsabilidad del **CONTRATISTA** realizar todos los trámites, gestiones y el pago del ciento por ciento (100%) del importe de los valores, aranceles y gastos que correspondan para el perfeccionamiento del Contrato, ya sea con motivo del reconocimiento de firmas, o su protocolización o por cualquier otro motivo, cualquiera fuera su jurisdicción en la que los instrumentos resulten imponible. Dejase debida constancia que, ante el supuesto de que el **CONTRATISTA** se halle exento del pago de cualquiera de los citados gastos, igualmente deberá efectuar el pago de la parte correspondiente a **LA COMPAÑIA**.

9.4 **IMPUESTO A LAS UTILIDADES.** En caso de que el **CONTRATISTA** sea una compañía radicada en el exterior, **LA COMPAÑÍA** efectuará la correspondiente retención por pago a Beneficiarios del Exterior (12.5 %) y depositará dicha retención ante el organismo correspondiente, extendiendo posteriormente al contratista el certificado de haber efectuado dicho depósito.

#### **ARTICULO 10 SEGUROS**

10.1 Se establece que **LA COMPAÑÍA** otorgará al **CONTRATISTA** durante la vigencia del Contrato la cobertura por responsabilidad civil general de modo tal que todo daño que pueda causar el **CONTRATISTA** o sus Subcontratistas a terceras personas y/o cosas de terceros, daños al medio ambiente, contaminación y/o polución repentina, súbita, y accidental como asimismo las que pudiera ocasionar a **LA COMPAÑÍA** y/o a su personal y/o a sus cosas con relación a las actividades y/ objeto específicos del presente Contrato, estarán cubiertos hasta la suma de US\$ 1.000.000.- (un millón de dólares estadounidenses) con una franquicia de US\$ 5.000.- (Cinco mil dólares estadounidenses) por evento, para daños a cosas de terceros, y sin franquicia para lesiones a terceros.

En exceso del monto mencionado (US\$ 1.000.000.-), el **CONTRATISTA** no tendrá la cobertura antes referida frente a terceros de parte de **LA COMPAÑÍA**; se determina que El **CONTRATISTA** podrá contratar seguros a su exclusivo costo que cubran las contingencias en exceso del monto mencionado.

Asimismo se deja constancia que cualquier reclamo de naturaleza penal está expresamente excluido de los alcances de esta cobertura.

10.2. El **CONTRATISTA** de manera obligatoria y sin excepción alguna obtendrá y mantendrá a sus expensas y durante toda la duración del contrato las siguientes pólizas de seguro:

**a) Seguro Social Obligatorio (Workmen's Compensation)** suficiente para cumplir con las leyes aplicables, incluyendo las leyes del estado de origen de los empleados expatriados, para cubrir a dichos empleados. El **CONTRATISTA** deberá además cumplir con lo establecido en la legislación nacional, entiéndase Ley de Seguridad Social N° 1732 del 29 de noviembre de 1996; y el Código de Seguridad Social del 12 de diciembre de 1956 y su correspondiente reglamento en todo lo referido a materia de Seguridad Social y accidentes de trabajo en relación con los empleados nacionales y contratar todos aquellos seguros exigidos por dicha legislación.

**b) Seguro de Vida** con un límite no inferior a DOLARES ESTADOUNIDENSES DIEZ MIL (USD.10.000.-) por persona.

**c) Seguro contra Accidentes Personales** con un límite no inferior a DOLARES ESTADOUNIDENSES DIEZ MIL (USD.10.000.-) por persona.

**d) Responsabilidad Civil Patronal** con un límite no inferior a DOLARES ESTADOUNIDENSES CIENTO MIL, (US\$ 100.000,00).-

**10.3. En los casos que corresponda dadas las características del Servicio EL CONTRATISTA tiene la obligación de tomar las pólizas de seguro establecidas a continuación**

**a) Responsabilidad por la Carga Transportada:** En el caso de transporte de productos, dichas empresas deberán cubrir las responsabilidades emergentes del transporte de los mismos, (responsabilidad civil carga general y peligrosa), incluyendo daños al medio ambiente y los costos de remediación correspondiente.

El límite mínimo de indemnización por evento para la cobertura mencionada anteriormente, (responsabilidad civil carga general y peligrosa) será de US\$ 250.000.- y deberán incluir el siguiente texto en la póliza que presente:

“Contrariamente a lo expresado por las Condiciones Generales de la Póliza, el límite de responsabilidad civil por evento de esta Compañía de Seguros asciende a la suma de US\$ 250.000.-

y en la medida en que por acción de esa carga (responsabilidad civil carga general y peligrosa) resultaren agravados los siniestros cubiertos, incluyendo los daños de polución y contaminación y gastos de remediación correspondientes”.

b) Si fuera necesario para la ejecución de los trabajos la utilización de automóviles o embarcaciones, **Seguro de Responsabilidad Civil de Automóviles**, o **Seguro de Responsabilidad Civil de Embarcaciones**, con un límite no inferior a DOLARES ESTADOUNIDENSES CIEN MIL, (US\$ 100.000,00).-

c) Si fuera necesario para la ejecución de los trabajos la utilización de aeronaves (incluyendo helicópteros) **Seguro de Responsabilidad Civil de Aeronaves** (incluyendo helicópteros), con un límite no inferior a DOLARES ESTADOUNIDENSES VEINTE MILLONES, (US\$ 20.000.000).-

d) **Seguro Todo Riesgo en relación con los equipos** del **CONTRATISTA** con un límite no inferior al valor de reposición equipos del **CONTRATISTA**.

e) **Seguro de Rotura de Maquinaria**: En caso de que la actividad a ser ejecutada por el **CONTRATISTA** y/o SUBCONTRATISTAS incluya la operación de maquinaria estacionaria como: generadores, compresores, soldadoras o máquinas de similares características, el **CONTRATISTA** deberá presentar a **LA COMPAÑIA** un seguro de Rotura de Maquinaria hasta el valor de reposición de la maquinaria.

f) **Transporte de equipos y materiales**: El **CONTRATISTA** deberá contratar una póliza contra todo riesgo que cubra equipos, máquinas, instalaciones y/o materiales elaborados y/o comprados por el **CONTRATISTA** y/o sus proveedores desde su punto de manufactura y/o compra hasta el destino final, incluyendo carga, transporte, descarga, almacenaje y la responsabilidad general de los bienes transportados que pudiesen generar daños y/o lesiones a terceros.

Los límites de indemnización serán suficientes para responder por el valor de reposición a nuevo de los bienes transportados.

El **CONTRATISTA** será responsable ante **LA COMPAÑIA**, por las condiciones de transporte al lugar de la obra del equipo y materiales manufacturados y/o adquiridos, y el **CONTRATISTA** deberá garantizar el inmediato reemplazo de todo bien dañado y/o perdido.

## CONDICIONES

- 1) Antes de iniciar el trabajo, el **CONTRATISTA** aportará prueba de que todas las pólizas de seguro requeridas han sido suscritas y pagadas por el **CONTRATISTA**; en compañías legalmente establecidas y de reconocida solvencia y suministrará a **LA COMPAÑIA** certificados relacionados con dichas pólizas. El **CONTRATISTA** obtendrá la renovación de los certificados según y cuando sea necesario, y se enviarán copias de ellos a **LA COMPAÑIA** tan pronto como se disponga de los mismos.
- 2) Las pólizas que presente el **CONTRATISTA** deberán ser tomadas en aseguradoras legalmente establecidas en el país y con una calificación crediticia de cuando menos A1 de Fitch (o equivalente), emitida por una agencia calificadoras independiente de prestigio internacional.
- 3) Las pólizas que presente el **CONTRATISTA** deberán incluir a **LA COMPAÑIA** y a **YACIMIENTOS PETROLIFEROS FISCALES BOLIVIANOS (YPFB)** como asegurado adicional, y el **CONTRATISTA** obtendrá la renuncia al derecho de subrogación de cada uno de sus aseguradores contra **LA COMPAÑIA** y **YACIMIENTOS PETROLIFEROS FISCALES BOLIVIANOS (YPFB)**, todo limitado a las responsabilidades y riesgos específicos asumidos por el **CONTRATISTA** en el presente Contrato. Además, deberán proporcionar un preaviso de treinta (30) días en el caso de que sean canceladas o se desee introducir cambios.
- 4) En cualquier caso, **LA COMPAÑIA** nunca será responsable por límites, deducibles o limitaciones en el condicionado de las pólizas del **CONTRATISTA**.

- 5) El **CONTRATISTA** será responsable de exigir a sus subcontratistas mantener la misma política en materia de responsabilidades y seguros requerida al **CONTRATISTA** y será el único responsable en el caso de deficiencias en las coberturas de sus subcontratistas.
- 6) Los límites de seguro listados anteriormente se establecen como límites mínimos. Tales límites mínimos no se considerarán como las cantidades y tipos de seguro finales que el **CONTRATISTA** pudiera necesitar. Ni el incumplimiento ni el cumplimiento total con las especificaciones de seguro de este Contrato limitará o exonerará al **CONTRATISTA** de sus responsabilidades y obligaciones de indemnización como se estipula en este Contrato.

#### **ARTICULO 11 PERMISOS Y AUTORIZACIONES**

Todos los permisos especiales, autorizaciones y otros requerimientos legales para llevar a cabo el Servicio objeto del Contrato, con relación a las leyes y reglamentaciones bolivianas sobre el particular, son de absoluta responsabilidad del **CONTRATISTA** en cuanto a su solicitud, tramitación, obtención y presentación, así como el costo emergente de los mismos.

#### **ARTICULO 12 FISCALIZACIÓN Y SUPERVISIÓN DEL TRABAJO**

**LA COMPAÑÍA** podrá fiscalizar y supervisar el Servicio en el momento que considere apropiado, sin que medie pre-aviso alguno; pudiendo designar para este efecto personal técnico calificado, quien elevará informe circunstanciado con copia al **CONTRATISTA**, en caso que éste último lo requiera.

#### **ARTICULO 13 SEGURIDAD SOCIAL**

13.1 Con relación al personal boliviano, el **CONTRATISTA** debe dar cumplimiento estricto a las obligaciones que en materia de Seguridad Social establecen las leyes Bolivianas y cualesquiera normas reglamentarias, con respecto a su personal destinado a las labores objeto del Acuerdo; por lo tanto, el **CONTRATISTA** se obliga a tener a sus trabajadores vinculados al Sistema de Seguridad Social Boliviano con el fin que puedan recibir los servicios y beneficios que establece el mismo de conformidad con las disposiciones legales pertinentes en vigencia.

13.2 El oferente deberá informar a **LA COMPAÑÍA** en su oferta el personal que va a destinar para la realización de los trabajos y sus respectivas funciones, discriminado por categorías y horarios de labor, gremio al que pertenece, nombre de la respectiva entidad gremial, convenio colectivo de trabajo vigente y porcentaje de cargas sociales.

13.3 A fin de no contravenir las disposiciones laborales en materia de horarios de labor, el **CONTRATISTA** deberá prever y llevar a cabo los reemplazos de personal que sean necesarios para dar cumplimiento al régimen de trabajo y descanso que corresponda.

13.4 Si por cualquier causa **LA COMPAÑÍA** resultare condenado por sentencia judicial a pagar cualquier suma de dinero al personal del **CONTRATISTA**, este quedará obligado a reintegrar su importe a **LA COMPAÑÍA** dentro de los treinta (30) días de efectuado el pago, pasados los cuales **LA COMPAÑÍA** podrán retener dicho importe de cualquier crédito que el **CONTRATISTA** tuviera a su favor.

#### **ARTICULO 14 SEGURIDAD INDUSTRIAL**

14.1 El **CONTRATISTA** deberá cumplir con todas las regulaciones y directrices de **LA COMPAÑÍA**, relacionadas con la salud y la seguridad industrial de su personal. El **CONTRATISTA** deberá dar estricto cumplimiento, a su costa, de todas las leyes y normas sobre salud ocupacional y seguridad industrial de sus trabajadores.

14.2 El **CONTRATISTA** se obliga en todo momento y dentro de las áreas asignadas para la ejecución del Servicio, a velar por la seguridad de sus trabajadores mediante la observancia y cumplimiento de las leyes bolivianas y normas reglamentarias de salud ocupacional, seguridad industrial e higiene y demás normas que regulen la materia. Igualmente, dará estricto cumplimiento a los manuales, instrucciones y políticas de **LA COMPAÑIA** sobre salud ocupacional higiene, seguridad industrial y se acogerá al Plan de Respuesta a Emergencias de **LA COMPAÑIA**, en caso de no presentar un Plan de Respuesta a Emergencias propio. A tal efecto, las políticas de **LA COMPAÑIA** en relación a los temas señalados serán dadas a conocer por **LA COMPAÑIA** al **CONTRATISTA**. En consecuencia, el **CONTRATISTA** ejercerá un control permanente de los factores que puedan afectar la salud, la integridad física o la vida de sus trabajadores.

14.3 El **CONTRATISTA** está obligado a suministrar a todo su personal que ejecuta el Servicio en los predios de **LA COMPAÑIA**, todos los vestidos, calzado e implementos de seguridad y protección personal que requieran sus trabajadores adecuados a la labor que desarrollen. En el evento de que **LA COMPAÑIA** se vea obligado a suministrar alguno de los implementos de seguridad necesarios para la protección del empleado, el costo será deducido de las facturas que presente el **CONTRATISTA**.

14.4 **LA COMPAÑIA** no asume responsabilidad alguna por los daños y perjuicios que se ocasionen por el incumplimiento del **CONTRATISTA** de las normas de seguridad industrial y procedimientos establecidos.

14.5 Cualquier multa o indemnización que **LA COMPAÑIA** se vea obligado a pagar por el incumplimiento por parte del **CONTRATISTA** de las leyes y normas de seguridad, será reembolsada inmediatamente por éste, so pena de que **LA COMPAÑIA** deduzca su valor de cualquier suma que adeude al **CONTRATISTA**.

14.6 El personal del **CONTRATISTA** deberá utilizar una vestimenta adecuada a la época y zona en que deban efectuarse los trabajos. Deberá, asimismo, estar provisto de una plaqueta identificatoria colocada en lugar visible, en el que conste como mínimo:

- Nombre y Apellido.
- Número de Documento de Identidad.
- Número de Orden de Adjudicación
- Contrato

Las prendas de seguridad que utilicen el personal del **CONTRATISTA** deberán ser coincidentes con las normas de seguridad vigentes en **LA COMPAÑIA**.

14.7 El **CONTRATISTA** deberá indicar con carácter de declaración jurada a la iniciación del Contrato y dejar constancia en el acta respectiva de iniciación, cuales son los servicios médicos especializados que le asisten. La firma **CONTRATISTA**, en el momento de iniciar las obras, comunicará al Representante de **LA COMPAÑIA**, el nombre del Centro Asistencial donde sería derivado su personal en caso de accidente, debiendo asimismo informar toda vez que se produzca un cambio del centro aludido.

14.8 El **CONTRATISTA** esta obligado a reportar todo accidente, por pequeño que éste sea al Inspector del Contrato y al Departamento de SSA del área. El **CONTRATISTA** deberá confeccionar la documentación que se detalla a continuación y que le podrá ser requerido por **LA COMPAÑIA** cuando así lo disponga:

- a) Libro de servicios;
- b) Denuncias de accidentes de trabajo y enfermedades de trabajo;
- c) Información mensual de Estadísticas de accidente de trabajo;
- d) Registro de entrega de elementos de protección;
- e) Registro mensual de capacitación del personal;
- f) Registro de inspecciones del Servicio de Higiene y Seguridad del contratista en los lugares de trabajo;

- g) Planes de contingencia utilizados en este convenio conteniendo acciones a tomar en casos de incendio, explosión y derrames durante su transporte o manejo.

14.9 El **CONTRATISTA**, deberá contar con un servicio que se encargue del traslado y atención médica de su personal en caso de accidentes laborales y urgencias médicas. Tal servicio podrá ser, según las características geográficas e infraestructura regional en la que opere, de distinto tipo:

- a) Servicio médico propio (interno ó externo).
- b) Servicio médico contratado mediante convenio con instituciones médicas públicas o privadas.
- c) Sistemas de seguro que incluyan tal apoyo o prestación.

14.10 En mérito a la urgencia, propia de todo accidente laboral, el servicio médico del **CONTRATISTA** deberá contar con una base de operaciones que permita una rápida evacuación del accidentado o del empleado que requiera atención médica de urgencia. A tal fin, EL **CONTRATISTA** deberá presentar, previo a la iniciación de las tareas propias del Contrato, la siguiente documentación:

- Formulario de Declaración del **CONTRATISTA** - Medicina Laboral.
- Certificación médico laboral, por cada uno de sus empleados, que determine la aptitud psicofísica del mismo para la tarea propuesta.

14.11 **LA COMPAÑIA** determinará, de acuerdo con las características y el riesgo para las personas y las instalaciones de las tareas a realizar, la obligatoriedad, por parte del **CONTRATISTA**, de contar con un Servicio de Seguridad e Higiene en el Trabajo, interno y permanente, que se encargue del planeamiento, la coordinación, la supervisión y el seguimiento de las tareas diarias.

## **ARTICULO 15 PROTECCIÓN AL MEDIO AMBIENTE**

15.1 **LA COMPAÑIA** tiene implementado un Sistema de Gestión Ambiental, según Norma ISO 14001, los procedimientos y requisitos aplicables al servicio en cuestión serán comunicados en su momento, siendo responsabilidad del **CONTRATISTA**, su fiel cumplimiento. Es obligación del **CONTRATISTA** apersonarse por el sector de MASC (Medio Ambiente, Seguridad y Calidad) a objeto de informarse de las políticas respectivas, no aceptando **LA COMPAÑIA** desconocimiento de las mismas por parte del **CONTRATISTA**.

15.2 El **CONTRATISTA** ejecutará el Servicio dando estricto cumplimiento a la Ley del Medio Ambiente, su reglamentación y de acuerdo con las instrucciones que al respecto le imparta por escrito **LA COMPAÑIA**. El incumplimiento reiterado de la legislación e instrucciones indicadas, a solo juicio de **LA COMPAÑIA**, será causal de la rescisión del Contrato. En caso de incumplimientos del **CONTRATISTA** de las disposiciones establecidas por la legislación, éste asume la plena responsabilidad por los mismos ante terceros. Las penalidades al **CONTRATISTA**, descritas en este artículo, tendrán idéntica aplicación si el cumplimiento estuviera a cargo de subcontratistas.

15.3 El **CONTRATISTA** tomará todas las medidas y precauciones requeridas para minimizar el impacto ambiental y evitar la contaminación de terrenos, agua y aire próximos a las áreas y zonas de ejecución del Servicio. Por lo tanto, el **CONTRATISTA** no contaminará las aguas, ni dejará sustancias o materiales nocivos para la flora y la fauna, ni verterá contaminantes en la atmósfera.

15.4 Sin perjuicio de lo expuesto precedentemente, el **CONTRATISTA** deberá poner **INMEDIATAMENTE** en conocimiento de **LA COMPAÑIA** cualquier caso de derrame, contaminación, accidente o siniestro de cualquier tipo que se produjera durante el desarrollo del Servicio. El **CONTRATISTA** será responsable del retiro de residuos y de tambores o recipientes utilizados o provistos por el mismo durante la prestación de los servicios. Después de ejecutado el Servicio, el **CONTRATISTA** esta obligado a efectuar una limpieza total de todo el área donde realizó sus actividades, clasificando y colocando todo los desechos según lo establezcan las normas y las

instrucciones de **LA COMPAÑIA**.

15.5 Ni el **CONTRATISTA**, ni sus empleados, agentes, representantes o **SUBCONTRATISTAS(s)** podrán desarrollar actividades de caza y pesca en terrenos aledaños al Área o a las zonas del Servicio. El **CONTRATISTA** indemnizará a **LA COMPAÑIA** por todo perjuicio ocasionado por sus empleados, agentes o sus **SUBCONTRATISTAS(s)** al medio ambiente.

15.6 En el evento de la aplicación de multas por la inobservancia de las normas, éstas serán por cuenta del **CONTRATISTA**, quien deberá defender e indemnizar a **LA COMPAÑIA** en caso de que dichas multas le sean aplicadas directamente a ésta última.

15.7 La aplicación de estos artículos se limita a aquellos eventos causados por negligencia o culpa del **CONTRATISTA**.

#### **ARTICULO 16 DERECHO DE LAS PARTES EN CASO DE INCUMPLIMIENTO**

16.1 **DE LA COMPAÑIA:** **LA COMPAÑIA** tendrá derecho a resolver el Contrato, por incumplimiento del **CONTRATISTA**, sin previo aviso. Asimismo, cuando el **CONTRATISTA** no hubiere dado cumplimiento a cualquiera de sus obligaciones de servicio bajo el Contrato, dentro del término que estuviere fijado y no hubiere subsanado dicha situación de incumplimiento, siempre y cuando se trate de una cuestión relacionada directamente con el objeto de este Contrato, antes de transcurridas las doce (12) horas de haberle sido requerido por escrito por **LA COMPAÑIA** el cumplimiento de la obligación en cuestión. En el supuesto de que el incumplimiento se trate de una cuestión no directamente relacionada con el objeto de este Contrato, el **CONTRATISTA** deberá subsanar la situación de incumplimiento en un plazo no mayor a tres (3) días desde haber sido requerido por escrito por **LA COMPAÑIA**. En ambos casos, **LA COMPAÑIA** tendrá derecho a reemplazar total o parcialmente al **CONTRATISTA** para cubrir o completar los servicios que **LA COMPAÑIA** requiere, ello sin perjuicio del derecho de **LA COMPAÑIA** de exigirle al **CONTRATISTA** el cumplimiento de las obligaciones a su cargo. En ambos casos, **LA COMPAÑIA** tendrá derecho a percibir la correspondiente indemnización de daños y perjuicios.

16.2 Asimismo, es atribución de **LA COMPAÑIA** y a su exclusivo criterio, si razones de necesidad así lo indicaran, disponer la iniciación, ejecución o terminación de los trabajos pendientes, tanto sea por medios propios o por terceros, cargando al **CONTRATISTA** las diferencias de precios y/o mayores costos que pudieran generarse, hasta tanto se regularice la situación de mora

16.3 **DEL CONTRATISTA:** El **CONTRATISTA** tendrá derecho a resolver el Contrato por incumplimiento de **LA COMPAÑIA**, siempre y cuando **LA COMPAÑIA** hubiere incurrido en un incumplimiento de sus obligaciones bajo el Contrato y no hubiere subsanado dicha situación de incumplimiento dentro de los cinco (5) **DÍAS HÁBILES** de haberle sido requerido por escrito por el **CONTRATISTA** el cumplimiento de la obligación en cuestión, , , ello sin perjuicio del derecho del **CONTRATISTA** de exigirle a **LA COMPAÑIA** el cumplimiento de las obligaciones a su cargo. En ambos casos, y sea cual fuere la alternativa por la que el **CONTRATISTA** opte, el **CONTRATISTA** tendrá derecho a percibir la correspondiente indemnización de daños y perjuicios, hasta un monto total equivalente al precio total del Contrato.

#### **ARTICULO 17 CASO FORTUITO, FUERZA MAYOR E IMPOSIBILIDAD SOBREVENIDA**

17.1 **Concepto:** En caso de producirse un hecho de caso fortuito, fuerza mayor, o imposibilidad sobrevenida, tal como se define en estos TCG, los derechos y obligaciones que surjan del Contrato serán suspendidos mientras persistan dichas causales.

En consecuencia, ninguna de las Partes será responsable de los daños y perjuicios que se deriven de la no ejecución de las obligaciones que le correspondan, o de su cumplimiento parcial, tardío o defectuoso, motivado por la imposibilidad sobrevenida.

Se entiende por caso fortuito, o fuerza mayor, o imposibilidad sobrevenida, a la acción del hombre o de las fuerzas de la naturaleza que no hayan podido prevenirse o que previstas no hayan podido ser evitadas, obrando con el grado de cuidado y previsión requerido en cada caso. Quedan comprendidos en la definición todos los hechos que tengan directa incidencia en el cumplimiento de las obligaciones derivadas del Contrato y que no se hayan producido debido a la culpa debidamente comprobada de la Parte que alega el caso fortuito, o fuerza mayor, o imposibilidad sobrevenida. Se incluye en esta definición a la acción de un tercero al que razonablemente no se puede resistir, incluyendo, en este caso, a huelgas, conmoción civil u otros actos de naturaleza similar y de carácter general que tengan directa incidencia en el cumplimiento de las obligaciones derivadas del Acuerdo.

**17.2 Comunicación oportuna entre las Partes:** La Parte afectada en sus obligaciones por la imposibilidad sobrevenida pondrá en conocimiento inmediato a la otra Parte la ocurrencia del evento, mediante cualquier medio de notificación, a su alcance, en un lapso no mayor de doce (12) horas desde ocurrido el hecho, y de manera escrita dentro de las treinta y seis (36) HORAS de producido el hecho, precisando la forma en que impide el cumplimiento de su prestación o que determinará en forma inmediata su cumplimiento parcial tardío o defectuoso; en caso que no notifique dentro del plazo antes indicado, no se considerará como Fuerza Mayor o Caso Fortuito el hecho o situación notificada.

De producirse la ejecución parcial, tardía o defectuosa de la obligación que fue afectada por la imposibilidad sobrevenida, ello no eximirá a las Partes de continuar con la ejecución de las demás obligaciones derivadas del Contrato que no fuesen afectadas por tales acontecimientos. La Parte obligada al cumplimiento correspondiente que se ve afectada en la ejecución de su obligación pondrá sus mayores esfuerzos para su cumplimiento con arreglo a los términos que evidencian la común intención de las partes expresada en el Contrato.

La Parte afectada por los eventos descritos en la presente Cláusula deberá reiniciar el cumplimiento de sus obligaciones dentro de un periodo de tiempo razonable, dependiendo de la naturaleza y gravedad de los acontecimientos, luego de la desaparición de los mismos. La otra Parte colaborará con ella en tal esfuerzo.

De existir discrepancia respecto a la existencia de la causa de imposibilidad sobrevenida, la misma será sometida a Arbitraje conforme a lo previsto en la Cláusula Décimo Novena de estos TCG.

**17.3 Resolución del Contrato por imposibilidad sobrevenida:** De resultar imposible la prestación a cargo de una de las Partes por razones de caso fortuito, fuerza mayor, o imposibilidad sobrevenida, el Contrato quedará resuelto de pleno derecho, no siendo ello generador, para cualquiera de las Partes, de derecho alguno a reclamar indemnizaciones por daños y perjuicios.

## ARTICULO 18 LEGISLACIÓN APLICABLE Y NATURALEZA DEL CONTRATO

- 18.1 El Contrato se registrará de acuerdo con las Leyes del Estado Plurinacional de Bolivia, y las Partes señalan que sus domicilios son los que figuran en la Subcláusula 24.2, renunciando al fuero de cualquier otro privilegio o domicilio que pudiesen tener y a toda reclamación diplomática, extraterritorialidad ó defensa por inmunidad soberana.
- 18.2 Las Partes dejan clara y expresa constancia que el Contrato es de naturaleza civil-comercial y por tanto no existe ninguna relación laboral entre **LA COMPAÑIA** y el **CONTRATISTA**, ni entre el **CONTRATISTA** y el personal de **LA COMPAÑIA**, ni entre **LA COMPAÑIA** y el personal del **CONTRATISTA**, quedando claramente establecido y convenido que el pago de haberes, gratificaciones y beneficios sociales del personal a cargo de cada una de las Partes, así como el cumplimiento de todas las obligaciones contenidas en las leyes laborales y sociales, vigentes o que se expidan en el futuro, o que se le impongan en calidad de empleador del referido personal, será por exclusiva cuenta y cargo de la Parte involucrada, pues es condición que la Parte no involucrada no tiene carácter de empleador de tal personal y no asume ninguna responsabilidad por estos conceptos, ni por ningún otro que se relacione con el citado personal.

## ARTICULO 19 ARBITRAJE

19.1 Las Partes acuerdan que cualquier disputa, controversia, discrepancia o reclamo resultante de la ejecución, validez o interpretación del Contrato, que se relacionen con el mismo, directa o indirectamente, así como cualquier caso de incumplimiento, terminación, rescisión, resolución, nulidad o invalidez, o cualquier otra causa relacionada con el Contrato, será sometida a Arbitraje Vinculante en Derecho de acuerdo a las Reglas de Conciliación y Arbitraje de la Cámara de Industria, Comercio, Servicios y Turismo de Santa Cruz (CAINCO), a la que las Partes se someten en forma incondicional, y cuyas disposiciones las Partes declaran conocer y aceptar.

19.2 La sede del Arbitraje será la Cámara de Industria, Comercio, Servicios y Turismo (CAINCO) de la ciudad de Santa Cruz de la Sierra, Bolivia y el idioma del arbitraje será el castellano. El Tribunal Arbitral regirá su procedimiento por las Reglas de Conciliación y Arbitraje de la CAINCO, y adoptará su decisión por simple mayoría de votos.

En caso que el Laudo Arbitral contuviere una condena a pagar una suma de dinero, dicha suma estará expresada y será pagadera en Dólares Americanos, neta de toda comisión, tasa, impuesto, contribución o gravamen que incidiere en las operaciones que debieren de llevarse a cabo para efectuar el pago en Dólares Americanos.

Los costos, costas y honorarios del Procedimiento Arbitral serán soportados por las Partes en la forma que se determine en el Laudo Arbitral.

19.3 El Laudo Arbitral, emitido dentro del plazo pactado y circunscrito a las cuestiones comprendidas en el compromiso arbitral, será definitivo, inapelable e irrecurrible, no procediendo, contra éste, recurso o remedio alguno, renunciando expresamente las Partes a los que les pudieren corresponder en cualquier jurisdicción.

19.4 El Laudo Arbitral será, una vez dictado, inmediatamente ejecutoriado y su ejecución podrá ser solicitada ante cualquier Tribunal Judicial que se declare competente para ello.

Los costos, costas y honorarios que debieran erogarse para ejecutar el Laudo Arbitral estarán a cargo de la Parte que, por no haberlo cumplido, ha determinado la necesidad de su ejecución.

## ARTICULO 20 SANCIONES, COMPENSACIONES E INDEMNIZACIONES

Con excepción de aquellas cláusulas que establezcan una solución diferente, el pago de las indemnizaciones por daños y perjuicios que ocasione una Parte a la otra, derivados de la no ejecución de las prestaciones a su cargo, por dolo o negligencia grave o bien por su cumplimiento parcial, tardío o defectuoso, comprende las estimaciones de daño emergente que se efectúen por un perito o finalmente mediante arbitraje, según lo establecido en la Cláusula 19, derivadas del hecho o suceso ocurrido.

## ARTICULO 21 CESIÓN Y TRANSFERENCIA

21.1 Los derechos y deberes contraídos en el Contrato podrán ser cedidos a terceros, que reúnan condiciones técnicas y económicas suficientes para cumplir con las obligaciones a su cargo, siempre y cuando medie previa autorización escrita de la otra Parte, a menos de que la cesión se haga al Grupo del **CONTRATISTA** o al Grupo de **LA COMPAÑIA**, bastando solo para ello una simple notificación a la otra Parte.

21.2 La Parte que se propone ceder debe comunicar o dar aviso de la cesión a la otra Parte, por lo menos con treinta (30) días de anticipación, para que ésta última evalúe si la cesión afecta a sus intereses o no, lo que deberá comunicar a la Parte cedente dentro de los treinta (30) días siguientes

del aviso de la cesión. En el caso de no efectuar comunicación alguna en este plazo de quince (15) días, se tendrá por aceptada la cesión.

21.3 Cuando cualquiera de las Partes se fusione con otra/s persona/s jurídica/s, deberá notificar de ello a la otra Parte dentro de los diez (10) días hábiles posteriores a la fecha efectiva de dicha fusión.

## ARTICULO 22 RESOLUCIÓN DEL CONTRATO

El Contrato quedará resuelto de presentarse cualquiera de las siguientes causales:

### 22.1 Causales de Resolución Inmediata y sin derecho a indemnización alguna:

- a) **LA COMPAÑIA** podrá unilateralmente dar por terminado el Contrato sin previo aviso y sin requerimiento judicial o extrajudicial alguno, por incumplimiento del **CONTRATISTA**.
- b) Cuando el **CONTRATISTA** no inicie los trabajos dentro del plazo acordado, sin poder justificar tal situación.
- c) Cuando el **CONTRATISTA** ejecute los servicios y/o realice los trabajos a un ritmo que, a juicio de **LA COMPAÑIA**, no esté en relación con los plazos pactados, con las características del servicio a cumplir o con las necesidades requeridas, sin poder justificar dicha situación.
- d) Cuando se produzca, por parte del **CONTRATISTA** una violación flagrante de las obligaciones contractuales.
- e) En caso de convocatoria, quiebra o concurso civil del **CONTRATISTA**, la rescisión será inmediata.
- f) Cuando el **CONTRATISTA** se niegue a efectuar las modificaciones o ajustes a los programas que **LA COMPAÑIA** considere convenientes y que forman parte del alcance de trabajo del Anexo respectivo.
- g) Se resolverá el Contrato de pleno derecho, si por causa de Leyes, disposiciones gubernamentales y/o municipales, cualquiera de las Partes no pudiera, de manera permanente, cumplir con lo estipulado en el Contrato.
- h) Disolución o liquidación de cualquiera de las Partes.
- i) El incumplimiento de cualquiera de las obligaciones contraídas en virtud del Contrato o la demora injustificada en la prestación del Servicio que impida a juicio de **LA COMPAÑIA** el cumplimiento de los programas materia de este Contrato. En este caso, **LA COMPAÑIA** podrá retener las sumas adeudadas al **CONTRATISTA**.

### 22.2 Causales de Resolución Mediatas:

- a) El incumplimiento reiterado por parte del **CONTRATISTA** de las normas vigentes en materia de protección del Medio Ambiente.
- b) **LA COMPAÑIA** podrá rescindir el Contrato unilateralmente, en caso de producirse reestructuraciones de orden operativo que se impongan al Área de Operación. A tal efecto, **LA COMPAÑIA** comunicará tal decisión al **CONTRATISTA** con una anticipación mínima de treinta (30) días.
- c) Cuando el **CONTRATISTA** transfiera, ceda o subcontrate, total o parcialmente el Contrato, sin autorización de **LA COMPAÑIA**, o en contradicción a los requisitos en él establecidos, la rescisión podrá ejecutarse y sin derecho a indemnización alguna para el **CONTRATISTA**.
- d) Por incapacidad financiera del **CONTRATISTA**. Se entiende como tal, la disolución, liquidación, el retraso en el pago de los salarios o prestaciones sociales a sus trabajadores, el embargo judicial, el no pago de dos o más de sus obligaciones corrientes.
- e) En caso de muerte o incapacidad del **CONTRATISTA**, salvo que a solicitud del mismo, de sus herederos o de su Representante Legal, **LA COMPAÑIA** decidiera continuar la contratación. En caso que **LA COMPAÑIA** decidiera no continuar la contratación, no podrá ser demandada por indemnización.

22.3. Rescindido el Contrato, por cualquiera de las causas mencionadas, **LA COMPAÑÍA** tendrá derecho a tomar posesión de los trabajos en el estado en que se encuentren y a proseguir con los Servicios, en la forma que considere más conveniente para sus intereses y para su terminación. En el caso de rescisión por causa del **CONTRATISTA** el mismo deberá retirarse del lugar donde realiza los Servicios, en forma inmediata a dicha rescisión, a su costa, los materiales, equipos o implementos. En caso de que el **CONTRATISTA** no cumpliera en plazo dicho requerimiento, **LA COMPAÑÍA** hará retirar del lugar de los Servicios y depositar fuera del mismo el material y elementos con cargo al **CONTRATISTA**

En caso de terminación bajo los literales (g) y (h) del numeral 22.1 y (b), o (c) del numeral 22.2, **LA COMPAÑÍA** deberá pagar al **CONTRATISTA** todas las sumas vencidas por el Servicio prestado a la fecha de terminación de conformidad con las condiciones de pago acordadas en el Acuerdo.

### ARTICULO 23 NOTIFICACIONES Y COMUNICACIONES

23.1 Las notificaciones que se cursen entre las Partes tendrán validez siempre que se envíen a los domicilios que se indiquen en el Contrato o se entreguen, en forma directa y personal, en otro lugar, con cargo o carta notarial, a los representantes de las Partes, o se lo transmitan por vía fax a los números de las Partes, indicados también en el Contrato.

23.2 En caso que cualquiera de las Partes cambiare su domicilio, consignado en el Contrato, su dirección postal o su número fax, tal modificación deberá ser puesta en conocimiento de la otra Parte, por escrito, por lo menos con tres (3) DÍAS HÁBILES de anticipación a la fecha efectiva del cambio.

### ARTICULO 24 REPRESENTACIÓN DE LAS PARTES Y DOMICILIOS LEGALES

#### 24.1 Representación de las Partes

El **CONTRATISTA** deberá estar representado legalmente por una persona natural apoderada y debidamente facultado para firmar el Contrato.

#### 24.2 Domicilios Legales

El **CONTRATISTA** deberá demostrar de manera fehaciente el Domicilio Legal, el cual será consignado en el Contrato.

### ARTICULO 25 CODIGO DE CONDUCTA Y NORMAS ANTICORRUPCIÓN

Las Partes se obligan y comprometen, así como a sus empleados y contratistas a cumplir el Código de Conducta de **LA COMPAÑÍA** y la Ley N° 004 de fecha 31 de marzo de 2010, "Ley de Lucha Contra la Corrupción, Enriquecimiento Ilícito e Investigación de Fortunas Marcelo Quiroga Santa Cruz".

Asimismo, las Partes declaran que ni ellas, ni sus empleados o contratistas, ni sus afiliadas, ni sus agentes o representantes, en lo que respecta a este Contrato, han sido o serán partícipes de cualquier tipo de oferta, dádiva, pago, solicitud o aceptación de soborno o recompensa indebida para influir en el comportamiento de alguna persona, autoridad o empresa con el objeto de conseguir alguna ventaja, o en la participación de cualquier otro acto de corrupción.

Los derechos y acciones previstos en esta cláusula no serán interpretados como limitativos, puesto que serán en adición a cualquier otro derecho y/o acción que pueda interponer **LA COMPAÑÍA** amparada en la ley o en el contrato.

El incumplimiento de la presente Cláusula, serán causa suficiente para que la Parte afectada pueda ejercer su facultad de resolver de inmediato el Contrato, así como denunciar este hecho a la

autoridad competente.

#### ARTICULO 26 VARIOS

26.1 El Contrato tiene por objeto exclusivo establecer los Términos y Condiciones Generales de Contratación que regirán las relaciones comerciales entre la Partes, para la prestación de Servicios, quedando sin efecto cualesquier acuerdo verbal o escrito celebrado entre las Partes con anterioridad a la existencia de este Contrato.

26.2 Las Partes convienen que, para que cualquier variación, modificación o cambio del Contrato tenga efecto legal, deberá constar en documento escrito y suscrito por las Partes.

#### ARTICULO 27 VALIDEZ DEL DOCUMENTO

Entretanto se eleve a instrumento público y se realice reconocimiento de sus firmas y rúbricas, la Minuta de Contrato tendrá la calidad de documento privado con todos sus efectos legales.

#### ARTICULO 28 CONFIDENCIALIDAD

El **CONTRATISTA** se obliga a no divulgar a terceras personas la información confidencial entregada, sin el consentimiento escrito previo de **LA COMPAÑIA** (diferentes a sus empleados, representantes o consultores, colectivamente, "Representantes"). Entendiéndose que se puede divulgar cualquier información **(a)** que pueda llegar a estar disponible al público **(b)** que se encuentren en sus archivos en el momento de la divulgación o haya sido adquirido de alguna otra fuente que no sea la otra Parte y que no estuviera prohibida de hacer cualquier revelación, o **(c)** para cumplir con cualquier ley aplicable, norma, orden o regulación.

El **CONTRATISTA** no utilizará la información confidencial sino solamente para el objeto del Contrato; asimismo, mantendrán registro de toda la información considerada "Confidencial".

En cualquier momento, conforme a requerimiento de **LA COMPAÑIA** la información Confidencial que sea escrita, salvo la porción que pueda encontrarse en análisis, compilación, estudios u otros documentos preparados por **LA COMPAÑIA**, será devuelto de inmediato por el **CONTRATISTA** y no se retendrán copias por parte suya o de sus Representantes. La porción de Información Confidencial que se encuentre en análisis, compilaciones, estudio u otros documentos preparados por el **CONTRATISTA**, o la información Confidencial que sea verbal y que no sea solicitada o devuelta será retenida por el **CONTRATISTA**, sujeto a los términos de éste Contrato o destruidas.

El no cumplimiento por parte del **CONTRATISTA** de lo establecido en ésta Cláusula 28, automáticamente terminará el Contrato y el **CONTRATISTA** será responsable ante **LA COMPAÑIA** de la reparación pertinente.



ANEXO III  
**Alcance Técnico**

**PROVISIÓN DEL  
SERVICIO DE  
EDUCACION FISICA**

---

**REF.: ANDI-RRHH-371.15**

## ALCANCE TECNICO

### I. OBJETIVO

Elaborar y desarrollar una propuesta de servicio de gimnasio, para la prevención de riesgos laborales; cardiovasculares, ergonómicos etc.

### II. ALCANCE GEOGRAFICO

El alcance del servicio no solo se limita a la ciudad de Santa Cruz de la Sierra, en caso el proponente cuente con sucursales en el interior del país, poner a disposición, se valorara.

### III. ALCANCE TECNICO

Los proponentes presentaran la propuesta especificando las características del servicio que se brindará.

- Capacidad de albergue (especificar en metros cuadrados)
- Cantidad de máquinas, antigüedad de las mismas,
- Numero de instructores para asistencia directa, anexas formación y experiencia como instructor.
- Opciones de ejercicios (aeróbicos, Pilates, spinning y otros),
- Disponibilidad de baños, indicar cantidad de baños y duchas
- Indicar la cantidad de casilleros que cuenta
- Indicar la cantidad de vestidores.
- Indicar la disponibilidad y capacidad de estacionamiento propio.
- Disponibilidad de snack saludable.
- Horarios de atención
- Distancia a YPFB Andina S.A Oficina central Av. Jose Estensoro N° 100
- Antigüedad en el mercado.

La metodología a desarrollar debe involucrar el asesoramiento del entrenador en el gimnasio se debe adjuntar la experiencia de instructores.

Adjuntar experiencia institucional y hoja de vida de los profesores de educación física.

Los funcionarios de YPFB ANDINA SA. correrán con el 50% del costo y el otro 50% será cancelado por YPFB ANDINA SA. de manera mensual según consumo del servicio, YPFB ANDINA le enviara el nombre del trabajador a ser habilitado, el proveedor de servicios deberá asegurar la cobranza por participante, de lo cual YPFB ANDINA SA. No se hará cargo de ninguna manera.

Los funcionarios de YPFB ANDINA SA. Estarán habilitados para el inicio de su rutina una vez se envíe un mail por parte de la compañía con todos sus datos y realicen su respectiva cancelación del 50% del costo.

El proveedor adjudicado deberá llevar el control de la asistencia de los participantes a través de una planilla de asistencia que deberá ser firmada por los participantes, que servirá como respaldo para realizar el pago.

YPFB ANDINA SA. Cancelara en forma mensual según se haya realizado el consumo del servicio según planilla de asistencia firmada.

Se valorara el que el proveedor otorgue descuentos para la familia (esposa(o) e hijos) del trabajador, cabe recalcar que el pago de familiares corre por cuenta del funcionario.

La compañía podrá adjudicar a más de una empresa para la prestación del servicio.

Para realizar la propuesta económica, considerar dos precios diferenciados, uno para personal de Oficina que trabaja en ciudad que puede asistir todos los días de la semana y otro para el personal de campo, considerando que este personal solo puede asistir 15 días al mes.

Se adjunta planilla de cotización.

#### **IV. DURACION DEL SERVICIO**

El convenio tendrá una duración de dos años. El servicio iniciará el 01 de abril de 2016.



ANEXO IV

**Planilla Económica**

**PROVISIÓN DEL  
SERVICIO DE  
EDUCACION FISICA**

---

**REF.: ANDI-RRHH-371.15**

El oferente presentara su propuesta económica en **DÓLARES AMERICANOS**, con la cotización de los ítems que se listan en la **PLANILLA EXCEL** adjunta elaborada para este efecto: **ANEXO IV PLANILLA ECONOMICA**, cabe destacar que la misma debe ser remitida en **FORMATO EXCEL Y EN PDF** por razones de seguridad y no se aceptaran modificaciones a la misma. El oferente solo podrá incluir en la planilla el logotipo y nombre de su empresa, siendo esta la única modificación permitida.

**Los precios deberán incluir impuestos de ley**



### PLANILLA DE COTIZACION

PROCESO: ANDI-RRHH-371.15 SERVICIO DE EDUCACION FISICA

Ítems	Costo unitario (\$us) Personal de Oficina	Costo unitario (\$us) Personal de Campo
Solo aparatos		
Aparatos + disciplinas (aerobics, etc.)		
Pilates		
Otra rutina		

#### Descuento para familiares de 1er grado

Ítems	Descuento %
Solo aparatos	
Aparatos + disciplinas (aerobics, etc.)	
Pilates	
Otra rutina	

Los precios deben estar expresados en Dólares Americanos e incluir los impuestos de ley



ANEXO V

**Política Integrada – Seguridad,  
Salud y Medio Ambiente**

**PROVISIÓN DEL  
SERVICIO DE  
EDUCACION FISICA**

---

**REF.: ANDI-RRHH-371.15**



## **POLITICA DE MEDIO AMBIENTE, SEGURIDAD Y SALUD EN EL TRABAJO**

YPFB ANDINA S.A. tiene como misión y compromiso realizar sus actividades hidrocarburíferas en las Áreas asignadas por el Estado Boliviano, promoviendo el desarrollo sostenible y asumiendo la responsabilidad de controlar y mitigar los impactos a la Salud, el Medio Ambiente y exposiciones al riesgo generadas en sus Actividades de Exploración, Perforación y Producción de Petróleo y Gas.

Para ello tiene el compromiso de:

- ❖ Cumplir con la legislación, acuerdos y normas ambientales, de salud y seguridad para minimizar los impactos y riesgos generados por sus actividades.
- ❖ Promover el mejoramiento continuo en nuestro desempeño ambiental y de seguridad, estimulando la implementación de alternativas tecnológicas en favor de la conservación del medio ambiente y reducción a niveles aceptables de todas las exposiciones de riesgo.
- ❖ Definir, Comunicar e Informar los Objetivos de Salud, Seguridad y Medio Ambiente a todo el personal.
- ❖ Prevenir desde el origen la contaminación producida por nuestras actividades, mediante el control operativo de los procesos, mantenimiento y el adecuado manejo de los desechos.
  - Hacer uso racional del agua, energía y otros recursos empleados en nuestras operaciones.
  - Minimizar los derrames y contaminación de suelo y agua con hidrocarburos.
  - Minimizar los venteos y pérdidas de gas e hidrocarburos volátiles a la atmósfera.
  - Minimizar la cantidad e impacto de los desechos resultantes de nuestras actividades.
- ❖ Trabajar de manera preventiva junto a las partes interesadas, en constante evaluación de riesgos, aspectos e impactos de sus actividades, actuando con responsabilidad preservando el medio ambiente, protegiendo la seguridad y la salud ocupacional a fin de identificar, atender y satisfacer las necesidades de sus clientes internos y externos.



- ❖ Respetar a las comunidades ubicadas en las áreas de influencia y cooperar con ellas.
- ❖ Proveer los recursos adecuados a todo el personal, a fin de cumplir con las actividades previstas en el Sistema Integrado de Gestión de Medio Ambiente, Seguridad y Salud en el Trabajo, sosteniendo en todo momento altos valores éticos y contribuyendo con nuestro esfuerzo a mantener y desarrollar nuestro prestigio ante los accionistas, empleados, clientes, contratistas y la comunidad en su conjunto.



**Juan Jose Sosa Soruco**  
Presidente Directorio



ANEXO VI

**Código de Conducta Etica de  
YPFB Andina S.A.**

**PROVISIÓN DEL  
SERVICIO DE  
EDUCACION FISICA**

---

**REF.: ANDI-RRHH-371.15**

**EL CÓDIGO DE CONDUCTA,  
MÁS QUE REGLA,  
ES UNA FILOSOFIA,  
UNA FORMA DE VIDA Y DE  
ACTUAR**

# **Código de Conducta YPFB Andina S.A.**

## **Visión, Misión, Valores y Compromiso de la YPFB Andina S.A.**

### **Visión**

Ser una empresa de excelencia con participación estatal y privada, admirada y reconocida por su modelo exitoso de gestión, transformador en la industria petrolera de Bolivia.

### **Misión**

Explorar y producir hidrocarburos de manera eficiente y rentable, creando valor en un marco de responsabilidad social empresaria y respeto al medio ambiente contribuyendo al fortalecimiento del sector y al desarrollo sustentable del país.

### **Valores**

YPFB Andina S.A. tiene como valores, los reconocidos por el artículo 8 inciso II de la Constitución Política del Estado, además de los siguientes:

#### **Integridad**

Obrar con rectitud, respeto, honestidad y transparencia, que implica una actitud moral conforme al marco legal vigente.

#### **Seguridad**

Cuidado de la salud de las personas, el medio ambiente y los activos de la empresa y de los socios.

#### **Trabajo en Equipo**

Creación de sinergias para el logro de objetivos comunes.

#### **Responsabilidad**

Asumir los resultados de nuestros actos, de manera individual y colectiva.

#### **Pro actividad**

Generación y aprovechamiento de oportunidades, liderazgo, iniciativa y creatividad.

#### **Diversidad e inclusión**

Trato justo e igualdad de oportunidades para todos.

#### **Innovación para la Excelencia**

Gestionaremos en forma eficiente y con profesionalismo a nuestra organización, optimizando recursos, tecnologías, aplicando estándares internacionales y las mejores prácticas de la industria

**Propósito con Integridad**

Buscaremos la maximización del valor a través de incrementar y desarrollar reservas, concentrando nuestro esfuerzo en el logro de una rentabilidad sostenible

**Logro**

Aseguraremos el cumplimiento de los compromisos y velaremos por las condiciones contractuales que dieron origen a nuestra organización, potenciando la sinergia entre nuestros accionistas

**Lealtad y Compromiso**

Promoveremos el desarrollo profesional de nuestros empleados y su crecimiento en la organización, velando por la satisfacción y un excelente clima de trabajo

**Confianza**

Desarrollaremos una red amplia de proveedores que acompañen nuestro crecimiento construyendo relaciones sólidas de largo plazo. Desarrollaremos nuestras actividades asegurando la salud y seguridad de las personas, respetando el medio ambiente, la identidad de las comunidades, promoviendo su bienestar.

**A los empleados de YPFB Andina S.A. - Compromiso**

**YPFB Andina S.A.**, asume el fiel compromiso como valor corporativo de llevar a cabo su actividad empresarial respetando las más altas normas de ética trabajando con eficiencia, calidad, empeño y transparencia, plasmado en el presente Código de Conducta.

# Código de Conducta de YPFB Andina S.A.

## INTRODUCCIÓN

Los principios éticos son parte del comportamiento moral, cultura, virtudes, actitud y conducta de todo el personal y miembros del Directorio de YPFB Andina S.A., que para efectos de este Código, se denominará "Integrante"

YPFB Andina S.A. considera de vital importancia que cada Integrante de la empresa comprenda la responsabilidad que le compete, comportándose de conformidad con las normas y parámetros éticos resumidos en el presente Código de Conducta.

El presente Código establece normas mínimas de conducta que se requieren de todos los Integrantes y cada uno deberá conocer y comprometerse a acatar el mismo.

El Código fue elaborado en base al Código de Conducta de YPFB Corporación, aprobado mediante Resolución Administrativa N° 0193 de fecha 04 de octubre del 2011 y Código de Conducta Ética de Andina S.A., aprobado con Acta de Directorio N° 10 de fecha 28 de mayo del 1998.

## PROPÓSITO

Regir el comportamiento individual que debe observar el Integrante en cumplimiento de sus funciones y responsabilidades, en relación al puesto que desempeña.

## OBJETIVO

Incentivar la cultura ética en la compañía, a cuyo efecto el presente Código servirá de orientación y guía de conducta del Integrante, formalizando los valores y principios reconocidos, adoptados y respetados, en el ejercicio de sus funciones.

## ÁMBITO DE APLICACIÓN

El ámbito de aplicación del presente Código es de todos los Integrantes de la compañía, quienes deben promover y acatar sus disposiciones.

Asimismo, involucra a las compañías y empresas proveedoras y contratistas en sentido de, conocer el contenido de este Código que propugne la observancia, apego y aplicación consistente, procurando incluir de forma explícita y general en cláusulas contractuales, siempre y cuando sea posible.

En operaciones conjuntas como Operador, aplicaremos directamente los principios establecidos en este Código, en caso de no tener esa condición, seremos convincentes con nuestros socios y contraparte a objeto de que se adopten similares principios.

### ¿Qué representa el Código de Conducta?

Para la compañía, representa el compromiso del Integrante, de cumplir con los principios éticos establecidos en este documento y expresa lo que espera de su personal en el desarrollo de sus actividades, independientemente de su lugar de trabajo o formación.

### ¿Por qué tener un Código de Conducta en YPFB Andina S.A.?

Porque la compañía a través de sus Integrantes refleja la adopción de principios y comportamiento ético en el marco del modelo organizativo en todos sus niveles, alcanzando éstos a la observancia por parte de proveedores y contratistas.

### ¿El Código de Conducta explica todo lo que necesito saber?

El Código de Conducta, constituye únicamente un marco de referencia indicativo y no limitativo que debe guiar los actos del Integrante, no es un sustituto de responsabilidad individual para demostrar buen juicio y servicio común a través de acciones que perjudiquen la reputación e integridad de la compañía.

### Obligaciones del Integrante que tiene personal a su cargo

El Integrante con personal a su cargo debe:

- Ser referente permanente del cumplimiento del Código.
- Asegurarse que el equipo de trabajo designado conozca, comprenda y aplique el Código.
- Orientar a sus dependientes en caso de producirse conflictos con el objeto de plantear soluciones, o en su caso, remitirlos a instancias competentes cuando amerite especial asesoramiento.
- Garantizar a través de supervisiones periódicas, que las actividades realizadas por los contratistas y proveedores en nombre de la compañía, esté en observancia de lo establecido en el Código.

### Compromiso particular en el ejercicio de funciones

El compromiso de los Integrantes de hacer siempre lo apropiado está reflejado en el presente Código, por lo que, el conocimiento y aplicación es el marco referencial como guía de acción; su incumplimiento, conlleva inherentes riesgos en el ámbito de recursos humanos de la compañía.

### ¿Cómo proceder en caso de dudas e inquietudes?

El conocimiento de posible(s) vulneración(es) a este Código debe ser reportado a las instancias competentes de la compañía relacionado con el Integrante cualquiera sea el nivel jerárquico al cual pertenece; en caso de duda(s) será necesario solicitar ayuda para aplicar acciones adecuadas además de reflexionar sobre aspectos que responden a las siguientes cuestionamientos:

- ¿Cumple con este Código?
- ¿Se ajusta a los valores de este Código?
- ¿Estamos expuestos a riesgos inaceptables?
- ¿Qué pensarían los demás (jefe, colegas o familia) de la ejecución de esa actividad?
- ¿Qué impresión causaría si se publicara en medios de comunicación?
- ¿Le parece bien esa actitud inmersa en una actividad específica?

El compromiso con la compañía está en no guardar silencio o ignorar una situación específica relativa a un problema ético o legal que merezca ser considerado.

### Medios de comunicación y aclaración de dudas

Las instancias de la compañía encargadas del cumplimiento del presente Código tienen la función de asesorar imparcialmente, proteger y mantener la confidencialidad de la información recepcionada.

El Titular inmediato superior es la instancia inicial para atender las dudas y/o acoger preocupaciones que desvirtúen los estándares de conducta.

### **No se admiten represalias**

Cualquier Integrante que busque ayuda, manifieste una inquietud o reporte un comportamiento indebido, está dando cumplimiento a este Código, por lo que no deben existir represalias en su contra.

En caso de plantearse reclamos sobre represalias éstos serán investigados y dependiendo de sus resultados se aplicará lo establecido en la normativa interna vigente, así como, de las instancias encargadas del cumplimiento del presente Código.

### **El Integrante**

YPFB Andina S.A., cree y reconoce que el Integrante contribuye al logro de los objetivos organizacionales, construyendo una Sociedad que sobresale del entorno de su giro comercial y asumiendo el compromiso de implantar un ambiente enmarcado en los conceptos de dignidad y respeto. En este contexto, la compañía se compromete a:

- Cumplir con el marco legal establecido en materia laboral.
- Buscar la excelencia empresarial en base al Integrante desde el punto de vista personal y profesional, que deriva del marco normativo de la compañía para atraer, retener y motivar recursos humanos con talento y habilidades competitivas.
- No tolerar acciones que constituya hostigamiento y discriminación en el lugar de trabajo.
- Respetar los derechos y aspiraciones del Integrante en igualdad de oportunidades de trabajo y crecimiento en base a sus méritos, capacidades y talentos y la reciprocidad enmarcada en el trabajo efectuado basado en los valores y principios de la compañía.
- Negativa a conductas discriminatorias por motivos de raza, género, edad, ideologías (religiosas, políticas o sindicales), orientación sexual, estado civil, discapacidad o de cualquier tipo.
- No tolerar ningún tipo de abuso (de poder, agresión física) o acoso (sexual, laboral, psicológico) en ningún lugar de trabajo de la compañía contra el Integrante, contratistas, proveedores o cualquier otro personal.
- No permitir un entorno laboral hostil o intimidatorio, que incluye situaciones en las que los Integrantes se vean forzados a participar en prácticas laborales inapropiadas para lograr introducirse en el ambiente.
- Promover un adecuado balance entre la vida personal y laboral; en la medida de lo posible, incorporar a la familia del Integrante en actividades socio-culturales y otras relacionadas con nuestra actividad.
- Respetar la privacidad del Integrante, su tiempo libre y sus actividades fuera de las horas de trabajo, a menos que afecte el desempeño laboral, la reputación o intereses comerciales legítimos de la compañía.
- La compañía cree en la importancia de contribuir con la sociedad y anima al Integrante a participar en actividades comunitarias, sus decisiones sobre si deben aportar tiempo, dinero o recursos propios a actividades políticas o de su comunidad son totalmente personales y voluntarias, por lo que, no involucra de manera alguna a la compañía.
- La compañía reconoce el derecho del Integrante a participar en asuntos políticos a título personal, queda claro que su participación en política no compromete a la compañía.

## Relación con la Sociedad y el Estado

Dentro de la Misión de la compañía y en el principio de transparencia, se establece el compromiso de responsabilidad social empresarial con la Sociedad, cumpliendo las leyes, normas y regulaciones que rigen nuestras actividades.

Para este efecto, se considera:

- Conducir las actividades inherentes de la compañía de forma responsable con la sociedad boliviana, así como, apoyar y fomentar la observancia y aplicación de la Declaración Universal de los Derechos Humanos en el entorno laboral.
- Marcar la diferencia en la sociedad para la cual trabajamos, a través del desarrollo de actividades con el objetivo de mantener relaciones sostenibles.
- Trabajar e interactuar con pueblos indígenas y comunidades campesinas para la mejora de la calidad de vida y bienestar de los estantes y habitantes en las áreas de operación.

## Transparencia

- Las actividades de la compañía se realizan bajo los principios de transparencia y acceso a la información pública, debido a que, se propugna la práctica y manejo visible de recursos de la compañía por parte del Integrante reflejado en la honestidad e idoneidad de sus actos.
- Presentar y proporcionar información veraz, oportuna, comprensible y confiable para que la opinión pública conozca sobre las operaciones y manejo de los recursos de la compañía a través de los canales autorizados para el efecto.

## Soborno y corrupción

No se admiten ningún tipo de soborno, entendiéndose por tal, dar o recibir una recompensa indebida para influir en el comportamiento de algunas personas, autoridad o empresa con el objeto de conseguir alguna ventaja.

La oferta, pago, solicitud o aceptación de soborno, directa o indirectamente, en cualquier forma es inaceptable.

## Compromiso con la Salud, Seguridad y Medio Ambiente

La compañía está comprometida a proporcionar al Integrante, un entorno de trabajo seguro en el que nadie corra riesgos innecesarios, para tal efecto, en las actividades que ejecuta diariamente el Integrante, tanto en el tema logístico como a nivel de recursos humanos en las áreas de Salud, Seguridad Industrial y Medio Ambiente, están plasmadas bajo la normativa especial y particular en estos tópicos, aspectos contemplados en la certificación ISO, OSAS y OSHAS, por lo que, tenemos que:

- Cumplir con lo establecido en materia de requerimientos del sistema de gestión de Salud, Seguridad y Medio Ambiente en el lugar de trabajo, incluyendo la utilización de estándares de procesos correspondientes y reglas de seguridad establecidas por la compañía.
- Realizar únicamente aquella actividad especializada, para lo cual el Integrante fue entrenado y habilitado.
- Aplicar, ante casos de emergencia, lo que corresponda en las áreas que se haya producido la contingencia a efectos de corregir, prevenir o controlar la situación inmediatamente.
- Informar sobre un riesgo o peligro
- Promover activamente que el Integrante y los que tengan relación comercial con y para la empresa, realicen los compromisos con la compañía de forma consistente en las áreas de Salud, Seguridad y Medio Ambiente.

*Observancia a:*

Nunca realizar trabajos si el rendimiento está afectado por el alcohol y otras drogas.
No poseer, utilizar o transferir alcohol, drogas y otras sustancias ilegales dentro de cualquiera de las instalaciones de la compañía.
No utilizar amenazas, intimidación o cualquier otro tipo de violencia en el lugar de trabajo, ni introducir en las instalaciones de la compañía ningún tipo de armas, inclusive las que se utilicen para fines deportivos.

## Preservación Ambiental

- Asumir el compromiso de desarrollar las actividades de exploración y producción, considerando como valores esenciales, la protección del Medio Ambiente, ecosistema y el respeto a la identidad cultural de las comunidades vecinas a los campos en operación.
- Dando cumplimiento a la legislación ambiental vigente minimizando sus impactos.

## Relaciones Comerciales

Construir relaciones comerciales basadas en la confianza y beneficios para las Partes de forma honesta, responsable, imparcial y enmarcada en la Ley, a este efecto consideramos:

### Dar y recibir regalos y atenciones

- El Integrante está prohibido de ofrecer, prometer, hacer favores o dar regalos a terceras personas, con la intención de influenciar sus acciones.
- Cualquier Integrante que reciba directa o indirectamente, una oferta de valor, que tenga la intención de influenciar en alguna decisión empresarial, o que sea contactado por un contratista o proveedor potencial, de forma que sea inconsistente con Valores de la compañía, deberá informar el hecho a la instancia superior correspondiente; el no seguir estos procedimientos resultará en una acción disciplinaria inmediata contra del Integrante, contratista y/o proveedor.

Solo serán considerados regalos o atenciones permitidos aquellos que cumplan con los siguientes requisitos:

- Estén permitidos por la legislación aplicable y por la normativa interna.
- No sean contrarios a los valores de ética y transparencia adoptados por la Sociedad.
- No perjudiquen la imagen de la Sociedad y los Accionistas.
- Sean entregados o recibidos en virtud de una práctica comercial o uso social de cortesía, generalmente aceptado, o consistan en objetos o atenciones con un valor simbólico o económico irrelevante.

### Conflictos de interés

- Evitar declarar actividades o relaciones privadas que puedan o parezcan generar un conflicto de interés con el rol de la compañía.
- Evitar cualquier actividad que comprometa, o que parezca comprometer, la objetividad en el desempeño de los deberes con la compañía; cualquier relación o aparente relación con proveedores, clientes o competidores, que pudiera influenciar o que parezca influenciar el ejercicio de las actividades u obligaciones en la compañía, debe hacerse conocer en detalle a las instancias correspondientes, de acuerdo a lo establecido en el presente Código, al inicio de la relación laboral y/o inmediatamente cuando esa relación se establezca.

### Competencia leal

- Promover relaciones abiertas, transparentes y honestas en igualdad de condiciones con los clientes, proveedores, financiadores y socios.
- Asegurar que la adquisición de bienes y servicios se realice sin prejuicios ni discriminaciones, manteniendo una justa competencia entre proveedores; a cambio, la compañía recibirá éstos al menor costo posible y con la mejor calidad, para asegurar la sostenibilidad de las operaciones, en la búsqueda de soluciones eficientes que maximicen la calidad de los bienes y servicios que recibimos.

Ningún Integrante aprovechará de su condición, aspectos tipificados, ocultación, abuso de información privilegiada, falsedad material o cualquier otra práctica desleal. Esta prohibición incluye todo acuerdo que limite ilegalmente la competencia de nuestros potenciales socios, proveedores y clientes.

### Activos de la Compañía e Integridad Financiera

La responsabilidad y la obligación legal, de proteger la propiedad física, intelectual y los activos financieros está inmersa en las actividades de la Sociedad, su dirección está enmarcada en el principio de transparencia reflejado en la utilización de los recursos responsablemente y en la recopilación, reporte y consiguientes resultados. A este aspecto, consideramos:

- Tener la responsabilidad de aplicar la racionalidad para garantizar la no discrecionalidad en la utilización de los activos de la compañía, que incluyen de forma indicativa y no limitativa, bienes, tiempo, información confidencial, dinero y equipos.
- No utilizar los bienes de la compañía para beneficio personal, fines políticos ni ningún otro que no sea congruente con el propósito del negocio.
- Generar ideas y estrategias de negocios, además de otro tipo de información comercial, considerada "Propiedad Intelectual" que implica derechos de autor e información confidencial, que se necesita proteger de la misma forma que los demás activos de la compañía.
- No llevar doble contabilidad o cuentas secretas ni elaborar documentos que no reflejen la realidad de la compañía; todas las transacciones deben ser contabilizadas con claridad y precisión de acuerdo a normas exigidas en la materia tanto internas como externas.

- Compromiso a comunicar la información tanto interna como externa de forma veraz, completa y exacta, cualquier omisión, aseveración falsa o falta de atención a los detalles podría resultar vulneración de la ley y/o de las regulaciones.
- Los sistemas digitales y la información procesada y almacenada en ellos son de vital importancia para la compañía; el Integrante que utiliza sistemas digitales, así como, los que utilizan con carácter temporal deben asegurarse que estos recursos sean utilizados adecuadamente y de acuerdo con las políticas empresariales aplicables.
- Utilizar los sistemas digitales de la compañía de forma responsable y principalmente para el logro de los objetivos comerciales para los que fueron destinados.

## Desempeño Económico

El compromiso de la compañía para el Estado, la sociedad y los accionistas a largo plazo, es maximizar el valor generado por su desempeño; para lograr este objetivo, se mantendrá altos estándares de planificación, gestión eficiente y control; en la gestión de asuntos financieros y riesgo inherente se llevará a cabo con las más altas exigencias profesionales.

El Integrante debe cumplir este Código, caso contrario, podría resultar en medidas disciplinarias de acuerdo a las normas vigentes, Reglamento Interno de Trabajo, Reglamento Especial de Trabajo y cualquier normativa interna de la compañía.

En cuanto a proveedores y otros socios comerciales, se promoverá el cumplimiento de este Código, incluyendo en los contratos, cláusulas que comprometan su desempeño consistente con sus preceptos.



ANEXO VII

**Requerimiento Medio Ambiente,  
Seguridad y Calidad (MASC)**

**PROVISIÓN DEL  
SERVICIO DE  
EDUCACION FISICA**

---

**REF.: ANDI-RRHH-371.15**

**REQUERIMIENTOS YFPB ANDINA S.A. EN TEMAS DE MEDIO AMBIENTE, SEGURIDAD, SALUD Y CALIDAD PARA ACTIVIDADES QUE EJECUTEN EMPRESAS CONTRATISTAS**

**YFPB Andina S.A.** (en adelante **YPA**) se esfuerza en contratar empresas de servicios que conduzcan sus actividades de una manera responsable referidas a temas de Seguridad, Higiene, Medio Ambiente y Calidad. Las empresas contratistas que trabajan para **YPA** (los "Contratistas") son y continuarán siendo contratistas independientes, así como lo es todo el desempeño de su trabajo bajo el contrato. Los detalles, la forma, los medios y los métodos de desempeñar dicho trabajo estarán bajo control, dirección y responsabilidad del contratista.

Los siguientes son requerimientos *mínimos*, y El CONTRATISTA deberá tomar precauciones adicionales, si fuera necesario, para prevenir lesiones a las personas, daños a la propiedad y/o al medio ambiente.

1. El CONTRATISTA deberá cumplir con todas las leyes nacionales, departamentales y municipales sobre Seguridad, Higiene y Medio Ambiente mientras realicen trabajos para YPA y los convenios internacionales a los cuales está suscrito el país, sin argumentar su desconocimiento.
2. El CONTRATISTA deberá cumplir con los procedimientos del Sistema Integrado de Gestión de YPA que apliquen a sus actividades, entendiéndose estos como mandatorios durante el desarrollo del Servicio, teniendo YPA la potestad de Revisar, Adecuar o Implementar nuevos procedimientos, Normativas Internas que puedan mejorar el SIG.
3. El CONTRATISTA deberá proveer a sus empleados el equipo de protección personal necesario para la realización de las tareas, además deberá asegurarse del correcto mantenimiento y uso, los cuales deberán contar con las acreditaciones y certificaciones necesarias para su aplicación en las tareas.
4. El CONTRATISTA deberá proveer a sus empleados la capacitación en temas relacionados a MASC&RSE&RSE, y que estén requeridos por las leyes nacionales, departamentales y/o locales.
5. Cualquier tipo de accidentes que pudieran originar lesiones, pérdidas materiales a YPA, o a terceros, casi-accidentes y/o daños al medio ambiente serán notificados al SUPERVISOR DE OBRA DE YPA durante las primeras veinticuatro (24) horas de haber ocurrido el incidente.
6. El CONTRATISTA deberá notificar de cualquier tipo de inspección realizada por organismos nacionales y de sus resultados cuando estén trabajando en los predios de YPA.
7. EL SUPERVISOR Asignado por la gerencia de MASC&RSE&RSE y/o de obra de YPA evaluará el desempeño del CONTRATISTA en temas de seguridad, higiene y medio ambiente y lo tendrá en consideración en la selección de contratistas para proyectos futuros.

Nota.- Aclarar que este documento es un resumen generado en base a los requerimientos del Sistema Integrado de Gestión (SIG) de YFPB Andina S.A. no siendo limitativo a estos requerimientos, dependiendo de la especialidad y exigencia de los servicios a prestar podrían haber otros requerimientos.

## **CONTENIDO**

### **1.0 INTRODUCCION**

### **2.0 RESPONSABILIDADES**

- 2.1 Generales de El Contratista
- 2.2 Supervisor MASC&RSE de El Contratista
- 2.3 Responsabilidad de los Trabajadores del Contratista

### **3.0 OBLIGACIONES DE TODA PERSONA QUE DESARROLLE TAREAS O INGRESE A LAS AREAS DE INFLUENCIA DE YPA**

#### 3.1 Aspectos generales

- 3.1.1. Relativo a la seguridad Personal.
- 3.1.2. Relativo a la protección ambiental.
  - Tratamiento de aguas residuales domésticas.
  - Tratamiento de residuos.
  - Reporte de parámetros ambientales
  - Cierre de actividades, restauración y abandono
  - Capacitación y buenas prácticas ambientales
  - Cumplimiento legal

### **4.0 ELEMENTOS DE PROTECCION PERSONAL**

### **5.0 AUDITORIAS E INSPECCIONES**

### **6.0 SALUD OCUPACIONAL Y PRIMEROS AUXILIOS**

### **7.0 REPORTE E INVESTIGACION DE ACCIDENTES, INCIDENTES AMBIENTALES, PERSONALES E INDUSTRIALES**

### **8.0 NORMAS GENERALES RELATIVAS A LA SEGURIDAD**

- 8.1 Escaleras
- 8.2 Andamios
- 8.3 Levantamiento de Objetos
- 8.4 Suministro de Corriente Eléctrica
- 8.5 Equipos de Soldadura Autógena

### **9.0 REQUISITOS GENERALES PARA EMPRESAS CONTRATISTAS**

- 9.1 Etapa de licitación
- 9.2 Adjudicación, requisitos previos al inicio de actividades.
- 9.3 Ejecución de actividades.

### **10.0 CONTROL DE LA GESTION DEL CONTRATISTA**

### **11.0 REQUERIMIENTO DE CALIDAD**

### **12.0 PENALIDADES**

## 1.0 INTRODUCCION

Este Anexo contiene requerimientos exigidos por **YPA** en temas de Medio Ambiente, Seguridad Ocupacional, Higiene, Salud y Calidad para actividades que ejecuten empresas contratistas (el "CONTRATISTA").

Este Anexo es un complemento a los procedimientos establecidos en el Sistema Integrado de Gestión (SIG) de **YPA**. El CONTRATISTA deberá ajustarse en un todo de acorde a las medidas previstas en el SIG.

Este Anexo servirá como guía para asistir al esfuerzo de **YPA** de mantener puestos de trabajos seguros, libres de accidentes y minimizando impactos al medio ambiente.

## 2.0 RESPONSABILIDADES

### 2.1 Gerencia de El CONTRATISTA

La Gerencia de El CONTRATISTA deberá conocer los requerimientos y procedimientos del SIG, especialmente aquellos relacionados con el alcance del servicio. Deberá asegurarse que todos sus trabajadores, dependientes y sus Sub-Contratistas también conozcan, comprendan y cumplan con estos procedimientos.

La Gerencia de El CONTRATISTA deberá asegurarse de:

- (a) Cumplir con todas las normas nacionales, departamentales, y locales, los estándares y normas internas de **YPA** y las prácticas generalmente aceptadas por la industria hidrocarburífera
- (b) Que los trabajadores de El CONTRATISTA y Sub-Contratista conozcan la Política de Medio Ambiente, Seguridad y Calidad, y la posición de YPA ante la biodiversidad.
- (c) Verificar que las herramientas y equipos sean mantenidos adecuadamente y operados de manera segura
- (d) Proveer y asegurarse del uso de equipo de protección personal (EPP) adecuado para la tarea a realizar y de ropas de trabajo, acordes con dicha tarea.
- (e) Capacitar a sus empleados en temas relacionados con MASC&RSE relativos al alcance del trabajo.
- (f) Reportar todos los accidentes, lesiones y/o daños a la propiedad, a las personas o al medio ambiente al Supervisor de Obra de YPA en un término menor a las 24 horas.
- (g) Para cada contrato o proyecto, se definirá el régimen de trabajo permitido en la Ley General del Trabajo, sugerido un turno no mayor a 21 días de trabajo por 7 días de descanso. El personal que trabaja más de ocho horas diarias deberá percibir la respectiva remuneración de sus horas extras.

Ningun trabajador tanto personal propio como contratista podrá trabajar más de 12 horas por turno.

### 2.2 SUPERVISOR MASC&RSE DE CONTRATISTA

La estructura de supervisión MASC&RSE del servicio será evaluada y definida por **YPA** en base al alcance del trabajo, cantidad de personal expuesto, riesgos laborales, industriales y ambientales inherentes a la actividad y las condiciones del entorno. La cantidad de supervisores de MASC&RSE no podrá ser menor a 1 supervisor por frente de trabajo y/o por cada 50 trabajadores afectados al proyecto.

Todo el personal de El CONTRATISTA que cumpla funciones en materia de MASC&RSE será evaluado y aprobado por la Gerencia de MASC&RSE de YPA al inicio de la relación contractual.

**Cada supervisor de MASC&RSE de El CONTRATISTA deberá contar como mínimo con 3 años de experiencia demostrable en el rubro y estar registrado en el DGTHSO dependiente del Ministerio de Trabajo presentando junto con su Hoja de Vida el respectivo Carnet de Registro.**

### 2.3 Responsabilidades de los Trabajadores de EI CONTRATISTA

Todo trabajador de EI CONTRATISTA o Sub-contratistas que ingrese al área de trabajo deberá conocer los procedimientos del SIG aplicables a su actividad, además de los requerimientos de este Anexo, y cumplir con lo siguiente:

**No** Fumar, hacer fuego o emplear elementos que produzcan fuentes de ignición en lugares donde se almacenen, manipulen, carguen, descarguen, transporten, elaboren o traten productos inflamables y/o explosivos; como así también donde exista o pueda existir presencia de gases inflamables en el ambiente o cualquier otro lugar considerado riesgoso.

**No** ingresar a Plantas o instalaciones Industriales destinadas al tratamiento y/o almacenaje de gas natural, gases licuados de petróleo, o de cualquier tipo de hidrocarburo portando cigarrillos, fósforos y/o encendedores.

**No** introducir y consumir bebidas alcohólicas y/o estimulantes de cualquier tipo en la zona de trabajo. Se establece como tolerancia cero al consumo de bebidas alcohólicas o drogas, las personas encontradas bajo esta influencia deberán abandonar el lugar de trabajo inmediatamente.

**No** preparar comidas al aire libre utilizando fogatas a leña o haciendo uso de carbón vegetal, salvo que se efectúe en lugares expresamente adecuados y autorizados por la Supervisión de **YPA**.

**No** portar armas de fuego, armas blancas u objetos punzo cortantes. Esta prohibición también tiene alcance para todas las personas que viajen en los vehículos de la empresa o los transportes contratados. Quedan exceptuados los Agentes de Vigilancia expresamente autorizados.

Está terminantemente prohibido el empleo de productos livianos, como gasolina, diesel, solventes y kerosén para la limpieza de vestimentas, equipos o herramientas. Se debe en todos los casos utilizar desengrasantes no inflamables. Además, está prohibido sacar productos de cualquier instalación sin la autorización de la Supervisión de **YPA**.

Queda prohibida la tenencia de inflamables o combustibles fuera de las horas de trabajo en talleres, galpones o áreas circundantes. Todos ellos y los tubos de oxígeno y acetileno deberán almacenarse en recintos destinados a tal efecto.

Está prohibido ingresar a las zonas de producción u operación con vehículos particulares del CONTRATISTA o Subcontratista, que no estén debidamente inspeccionados y autorizados por la Supervisión de **YPA** de la gerencia MASC&RSE.

Queda prohibida la compra, tenencia y caza de animales silvestres.

El uso de cámaras fotográficas y/o filmadoras dentro del área de trabajo, salvo que estén autorizadas por orden especial, avalada por la Gerencia de la empresa, o que sea por motivos de exigencias en lo relativo a fotografías de obra o conformes a obra.

Se prohíbe a los trabajadores establecer cualquier tipo de relación inadecuada con personas del sexo opuesto (en especial mujeres) de las comunidades del área de influencia del proyecto, ya que éstas relaciones podrían generar problemas con los pobladores o autoridades de la misma; salvo para el personal contratado de las mismas comunidades.

Se prohíbe a los trabajadores realizar cualquier compra de animales silvestres o restos de ellos a los pobladores de las comunidades locales.

Respetar la tranquilidad de los pobladores locales. No protagonizar escenas callejeras con los pobladores de la zona o entre ellos.

Avisar de inmediato ante el hallazgo de animales muertos, restos arqueológicos, derrames de petróleo y todo otro hecho que pueda eventualmente llegar a interferir con la actividad ganadera al supervisor de YPA o al teléfono 800-10-2634.

### **3.0 OBLIGACIONES DE TODA PERSONA QUE DESARROLLE TAREAS O INGRESE A LAS AREAS DE INFLUENCIA DE YPA**

#### **3.1 ASPECTOS GENERALES**

##### **3.1.1 Relativo a seguridad personal**

- Todo trabajador, empleado y/o dependiente de **EI CONTRATISTA** o Sub-Contratistas deberá realizar actividades u operar equipos para los cuales haya sido adecuadamente entrenado.
- Deberán usar y cuidar los elementos de protección personal.
- Cumplir con las prácticas generalmente aceptadas por la industria petrolera.
- Usar siempre el cinturón de seguridad. Deberá haber en todo vehículo un cinturón y apoya cabezas para cada pasajero.
- Usar siempre los elementos de seguridad requeridos, específicos para cada actividad.
- Solo está establecido fumar en los lugares indicados por la supervisión y nunca dentro del predio de las instalaciones.
- Respetar las velocidades máximas que estarán dadas por las estipulaciones de la legislación vigente en la materia, las condiciones climáticas y el estado de los caminos, no obstante no se podrá exceder los 80 Km/Hora en carretera, ni los 50 Km/h en caminos secundarios.
- Circular siempre por su derecha de tal modo que todo camino, especialmente las curvas, tengan doble huella.
- Circular con las luces bajas encendidas constantemente.
- El horario de circulación permitido está establecido en el procedimiento de "Transporte por Carretera".
- No beber ni transportar, bebidas alcohólicas.
- Antes de efectuar cualquier tipo de tarea que implique riesgo eléctrico deberá solicitar permiso al SUPERVISOR DE OBRA DE YPA

##### **3.1.2 Relativo a la Protección Ambiental**

EL CONTRATISTA está obligado a cumplir estrictamente todas las disposiciones Legales y normas vigentes.

El incumplimiento parcial o total de lo indicado en el párrafo anterior, por parte del CONTRATISTA, facultará a **YPA** a no efectuar la certificación del mes correspondiente, sin perjuicio de las multas que pudiesen corresponderle o hasta la rescisión de la Orden de Adjudicación-Contrato, con más los cargos que resultaren procedentes, de acuerdo con la gravedad de la falta. Si el CONTRATISTA no subsanara dentro de los 30 (treinta) días de notificado los motivos que dieran origen a la no certificación, facultará a **YPA**, sin derecho a reclamo alguno, al no reconocimiento del trabajo no certificado, perdiendo el CONTRATISTA derecho a efectuar su facturación.

Las multas a aplicar, complementarias a las establecidas en 12.0, por incumplimientos verificados de las disposiciones de la norma en cuestión, resultarán de porcentajes a aplicar sobre los montos que demanden el arreglo y solución de los daños, complementadas con el reemplazo del representante del CONTRATISTA bajo cuya responsabilidad ocurriere el hecho.

Las penalidades al CONTRATISTA, descritas en este artículo, tendrán idéntica aplicación si el cumplimiento estuviera a cargo de subcontratistas.

El incumplimiento reiterado de la legislación vigente, a sólo juicio de **YPA**, será causal de la rescisión de la Orden de Adjudicación-Contrato. En caso de incumplimientos del CONTRATISTA de las

disposiciones establecidas por la legislación, éste asume la plena responsabilidad por los mismos ante terceros, incluyendo ejecución de programas de remediación e indemnización a terceros.

En todos los casos el CONTRATISTA mantendrá indemne a **YPA** por todo reclamo, acción o sentencia que origine el incumplimiento de la mencionada norma y, en su caso indemnizará a **YPA**, pagando en tiempo oportuno todos los montos que **YPA** deba abonar en concepto de indemnizaciones, multas, intereses, costos y costas prejudiciales y judiciales, así como cualquier otra suma que deba erogar **YPA** para proteger sus intereses.

### **Tratamiento de aguas residuales domésticas**

En las zonas rurales y algunas zonas urbanas, donde no existen sistemas de evacuación colectiva de las aguas servidas, se deben tomar algunas previsiones e implementar prácticas de tratamiento de aguas y restos orgánicos, de acuerdo a la normativa legal y estándares de la compañía. Cuando las actividades a desarrollar del Contratista, superen los 30 días calendario con al menos 10 trabajadores, el contratista deberá proporcionar una planta de tratamiento de aguas residuales, tipo "Red Fox" ó Fox-Pac (Aplicable para cantidades de aguas residuales de 200 litros/día por persona) de "Aeración extendida" o "Digestión aeróbica", incluyendo clarificación, filtración y desinfección. Este criterio referencial podría variar en función del área geográfica del proyecto, del lugar donde se realiza la alimentación de la descarga de sumideros, fregaderos, inodoros, cocinas, lavanderías (detergentes), etc.

### **Tratamiento de residuos**

Para el montaje de campamentos, dependiendo de su tamaño, ubicación y número del personal, la contratista deberá considerar la instalación de basureros para clasificación de basura de acuerdo a la normativa legal y estándares de la compañía (ver procedimientos). Los basureros deberán estar correctamente señalizados, montados sobre una plataforma que prevenga el contacto de lixiviados sobre suelo desnudo, considerar aspectos de ergonomía para el personal de recolección, evitar exposición de la basura (olor, y contacto con el viento). Los basureros y la disposición de basura deberá describirse en el plan de medio ambiente antes de la ejecución del servicio. Queda prohibido arrojar residuos líquidos y sólidos al campo. Llevar una bolsa en su vehículo, específica para residuos.

Los residuos generados por la actividad, deberán ser acopiados, clasificados, tratados y dispuestos de acuerdo a los procedimientos establecidos en el SIG.

**No se debe dejar residuos en la locación donde se realizó el trabajo (ej: electrodos, trozos de mangueras, guantes, etc.). Este material se mantendrá embolsado para luego ser dispuesto por el contratista en sus campamentos bases de acuerdo a lo establecido por el SIG.**

Recoger todo material que pudiera caerse de su vehículo o camión.

El material metálico generado durante la obra, se debe acumular en la playa del depósito de **YPA** en coordinación con el Supervisor de YPA. En caso que la obra sea "llave en mano", el Contratista deberá disponer los residuos de acuerdo a sus procedimientos.

### **Reporte de parámetros ambientales**

Para cualquier actividad, obra o proyecto, la contratista deberá proporcionar mensualmente un informe detallado de los parámetros ambientales de sus actividades: número de personal, consumo de agua potable, producción de residuos líquidos industriales, producción de residuos líquidos domésticos, consumo energético (electricidad, diesel, gasolina, otros), residuos sólidos y líquidos y emisiones atmosféricas. La información debe ser entregada de acuerdo a procedimientos establecidos en el Sistema Integrado de Gestión ó en planillas acondicionadas para parámetros específicos.

### **Cierre de actividades, restauración y abandono**

Para cualquier actividad, obra o proyecto, la contratista deberá proporcionar un informe ambiental de cierre el cual debe contener una descripción de las medidas de restauración y limpieza del lugar afectado para conformidad. En el caso de montaje de campamentos mayores, las actividades de restauración deberán ser coordinadas previamente con el fiscal de contrato y deberán incluirse dentro de Plan de Medio Ambiente. Por ningún motivo deben quedar residuos sólidos y líquidos después de las actividades siendo responsabilidad de la contratista su disposición y tratamiento final.

### **Capacitación y buenas prácticas ambientales**

La contratista deberá incluir en su Plan de Medio Ambiente un cronograma de capacitación ambiental periódico para todo su personal, acorde con el Sistema Integrado de Gestión de la Compañía (procedimientos de medio ambiente, planes de contingencia, etc.).

En caso de que el trabajo se lleve a cabo en Areas Protegidas, El CONTRATISTA deberá instalar un sistema de acceso restringido y control permanente (tranca y guardias), para evitar el ingreso de cazadores furtivos y motosierristas ilegales quienes podrían aprovechar la servidumbre temporal del proyecto.

### **Cumplimiento legal ambiental**

Para cualquier actividad, obra o proyecto, la contratista deberá conocer los Estudios de Evaluación de Impacto Ambiental, el estado de las licencias ambientales y dar estricto cumplimiento al Plan de Prevención y Mitigación -PPM y el Plan de Aplicación y Seguimiento Ambiental – PASA.

**En caso de que el trabajo se lleve a cabo en Areas Protegidas, El CONTRATISTA deberá portar con el permiso otorgado por el Servicio Nacional de Areas Protegidas, si corresponde previa coordinación con YPA.**

## **4.0 ELEMENTOS DE PROTECCION PERSONAL**

Todo el personal que se encuentre trabajando en los predios de **YPA** y areas de influencia deberá cumplir con las disposiciones nacionales y departamentales, sobre el uso de los elementos de protección personal, así como los estándares y normas internas de **YPA** sobre el tema.

Para identificar los EPP adecuados, el CONTRATISTA deberá identificar y evaluar de riesgos específicos de la actividad.

El CONTRATISTA deberá suministrar EPP a todo su personal. Todo EPP deberá cumplir con la norma ANSI última versión, especialmente: botas, botines, gafas de seguridad, protectores auditivos, casco dieléctricos, máscaras de protección, por citar algunos.

El siguiente es un listado mínimo de elementos de protección personal:

- Casco: Todo el personal deberá usar casco dentro del área. No está permitido el uso de cascos metálicos, prefiriéndose los de poliuretano de alta densidad ajustado correctamente a la nuca con arnés Norma ANSI Z89.1 última versión.
- Botines de seguridad: Todo el personal deberá utilizar botines de seguridad dentro del área. Estos botines deberán poseer punta de acero, suela reforzada, antideslizante y aislante y cumplir la Norma ANSI Z41 última versión
- Protectores auditivos: En aquellos lugares donde el nivel sonoro sea superior a los 85 decibeles será obligatorio el uso de protectores auditivos ANSI S1.4 última versión.

- Protección de los ojos: Cuando la naturaleza del trabajo lo requiera se hará uso de protectores visuales, máscaras faciales o gafas para evitar cualquier tipo de lesión en ojos y cara ANSI Z87.1 última versión.
- Guantes: Será obligatorio el uso de guantes de cuero o guantes de nitrilo para la realización de trabajos específicos, es de uso obligatorio para trabajos con riesgo eléctrico guantes dieléctricos, con funda protectora.
- Protección Respiratoria: Es requerida en donde existe una deficiencia de O<sub>2</sub>, o donde los porcentajes de gases tóxicos que eventualmente pudieran existir, exceden los límites permisibles. En caso de trabajos generadores de polvillo se deberá usar máscara filtrante. Para vapores de mercurio metálico se deberá hacer uso del protector respiratorio de cara completa con filtro para vapores de mercurio.
- Arnés de seguridad: Siempre que se utilice, asegurarse de estar unido a una estructura independiente para evitar caídas que puedan ser mortales. Utilizarlo en trabajos sobre andamios, vigas, plataformas o techos o cualquier otra circunstancia en la cual de acuerdo a la opinión del Supervisor requiera la utilización de esta protección.

## 5.0 AUDITORIAS E INSPECCIONES

YPA podrá realizar auditorías de MASC&RSE para verificar el nivel de desempeño y el cumplimiento de resoluciones, normas nacionales y departamentales como propias de la empresa, pudiendo ser estas programadas o realizadas con previo aviso

El CONTRATISTA deberá facilitar todos los recursos necesarios para las auditorías de YPA.

## 6.0 SALUD OCUPACIONAL Y PRIMEROS AUXILIOS

Todo el personal deberá contar de manera obligatoria con las vacunas contra Fiebre Amarilla, Fiebre Tifoidea, Difteria, Tétanos, Hepatitis B. El personal de catering y personal de salud adicionalmente deberá contar con vacuna contra Hepatitis A.

Las unidades de salud (consultorios médicos, enfermerías, etc.) y ambulancias, deben contar con el equipamiento e insumos necesarios para atender emergencias.

Se define como equipamiento básico el siguiente: monitor desfibrilador y/o D.E.A (desfibrilador externo automático), tubo de oxígeno portátil, oxímetro de pulso, set de férulas, collares cervicales, tabla espinal, inmovilizador cefálico, oto oftalmoscópio, laringoscópio, tensiómetro, termómetros, tubos endotraqueales, material de cirugía menor, esterilizador, chaleco de kendrix o extricación, botiquín equipado para emergencias, estetoscopio, etc.

Todo el personal que preste servicios de asistencia médica deberá ser evaluado u aprobado por YPA. En el caso de los médicos y/o paramédicos, éstos deberán tener el curso de ATLS y/o PHTLS aprobado como un requisito indispensable para trabajar en el proyecto por lo cual se debe presentar previamente el curriculum vitae del profesional o técnico del área de salud al médico laboral de YPA debiendo acreditar un mínimo de 3 años de experiencia en el rubro.

El CONTRATISTA deberá tener contratado (de manera obligatoria) un sistema de evacuación aérea (MEDEVAC) aprobado por YPA. **Toda necesidad de evacuación así como el medio requerido para ser llevada a cabo deberá ser decidida por el médico, siendo responsabilidad del CONTRATISTA facilitar los medios solicitados por el especialista.**

**En caso que las actividades a desarrollar del Contratista, superen los 30 días calendario, 40 trabajadores. El Contratista está obligado a contar con un servicio de prevención de riesgos ocupacionales bajo normas establecidas por la autoridad de salud. Entendiéndose por servicio de prevención a un médico, ambulancia, consultorio médico y facilidades necesarias.**

El Contratista deberá capacitar de acuerdo al programa de capacitación aprobado por YPA a su personal en primeros auxilios, reanimación cardiopulmonar, transporte de heridos, curación de heridas, inmovilización y vendajes, levantamiento manual de cargas, uso de botiquin de primeros auxilios, golpe de calor, quemaduras, picaduras de insectos, accidente ofídico.

En trabajos de larga duración que impliquen un grupo de trabajo mayor a 40 personas el servicio médico de la contratista deberá mantener in situ la documentación de salud del personal del grupo de trabajo como ser: pólizas de seguros de vida y accidentes personales, certificado de afiliación de cada trabajador al ente de salud, examen pre empleo, certificado de vacunas, guardando la privacidad y confidencialidad que la documentación amerita, pudiendo ser presentado a requerimiento al médico laboral de **YPA**.

## **7.0 REPORTE E INVESTIGACION DE ACCIDENTES, INCIDENTES AMBIENTALES, PERSONALES E INDUSTRIALES**

Cualquier empleado del Contratista o Sub-contratista que fuera testigo de un accidente o de una situación que pudiera ocasionar un riesgo potencial de accidente ("Cuasi-accidente") deberá reportarlo de inmediato al **SUPERVISOR DE OBRA O RESPONSABLE DE YPA**.

Todos los accidentes requieren un **Informe Preliminar** dentro de las 24 horas,. Este informe debe ser presentado al **SUPERVISOR DE OBRA O RESPONSABLE DE DE YPA** de la correspondiente sección con copia a la Gerencia de MASC&RSE.

La finalidad de la investigación de accidentes es realizar el análisis causal del mismo para evitar su repetición. Las acciones correctivas que resulten de la investigación deberán aplicarse con carácter de obligatoriedad por el CONTRATISTA de acuerdo a instrucciones de YPA. Tomar como referencia el procedimiento "Comunicación e Investigación de Accidentes".

En aquellos accidentes que son productos de condiciones inseguras se debe dejar el equipo, herramienta o material defectuoso en la locación hasta que el personal de **YPA**, pueda verificar las condiciones en la cual se encuentra.

## **8.0 Normas generales Relativas a la Seguridad**

### **8.1 Escaleras**

En caso de que sea necesario su uso, tener en cuenta lo siguiente:

- Inspeccionarlas antes de su uso
- Deberán estar equipadas con apoyo antideslizante
- Asegurar la escalera a un soporte fijo
- Cuando las escaleras superen los 2 mts. Deberán ser transportadas por dos personas.
- Para trabajos eléctricos utilizar escaleras no metálicas, preferentemente de fibra de vidrio con peldaños metálicos.
- Si se trata de una escalera de dos hojas, abrirla bien antes de ascender y verificar que el sistema de límite de abertura esté en condiciones.
- No se permiten escaleras precarias o artesanales (entre ella las construidas por el personal).

### **8.2 Andamios**

En general los andamios serán armados por personal capacitado. Todo operario que deba trabajar en altura deberá usar arnés de seguridad que lo mantendrá atado a través de un cabo a un punto fijo independiente de la estructura del andamio.

La base del andamio debe estar perfectamente apoyada y la estructura atada a través de riendas a puntos de sujeción.

Los tablonces deberán fijarse a la estructura del andamio y tener un ancho no inferior a 40 cm., el uso de zócalos se hace imprescindible para evitar la caída de herramientas o diversos materiales.

El andamio debe cumplir con normas internacionales de manufactura y contar con los respectivos certificados que acrediten sus especificaciones técnicas requeridas según el trabajo requerido.

### 8.3 Equipo pesado e Izaje

**Todo equipo pesado como ser palas cargadoras, motoniveladoras, retroexcavadoras, volquetas, etc.; antes de iniciar la prestación de servicios a favor de YPA deben ser inspeccionadas técnicamente por un ente externo aprobado por YPA. Esta inspección deberá verificar el estado mecánico y condiciones de seguridad del equipo, así como la capacidad del (de los) operador (es) de manipular de manera segura estos equipos. Esta inspección correrá por cuenta del CONTRATISTA.**

La inspección considerará la necesidad de colocar (adicionar) elementos de protección de acuerdo al tipo de servicio que el equipo prestará como ser (y no limitado a): rejillas de protección de cabinas, guinchado o fijación a muertos u otros equipos, entre otros. Para la habilitación de un equipo pesado se requiere, además de la inspección, la certificación de cumplir con todas las observaciones del ente externo verificador, caso contrario el equipo será considerado NO APTO para operaciones de YPA.

**En el caso de grúas se requiere la certificación vigente durante el periodo completo de duración del contrato o proyecto tanto del equipo como del operador.**

YPA puede solicitar una auditoria técnica externa, en cualquier momento, exigiéndose la adecuación inmediata y/o recambio de equipos en caso de que esta evaluación así lo recomiende. El mal estado de equipos es causal de suspensión de actividades con cargo al **CONTRATISTA**. También será causal de suspensión de actividades el cambio de maquinaria pesada sin autorización de **YPA** o sin contar con su evaluación técnica inicial.

Todos los elementos de izaje (eslingas, cadenas, sogas, cables, grilletes, pastecas, etc.) y equipos de izaje (grúas, puentes grúa, guinches, tesadores, tecles, etc.) deben contar con certificación vigente, ya sea de fábrica o emitido por un ente externo reconocido. **YPA** puede realizar, en cualquier momento, a través de firmas externas, auditorias de elementos y equipos de izaje, y aquellos elementos y equipos que no cumplan con los estándares de **YPA** expresados en los procedimientos de SIG, deberán ser dados de baja de forma inmediata y/o adecuados según corresponda. El no cumplimiento de las recomendaciones de esta auditoria será causal de suspensión de actividades con cargo al **CONTRATISTA**, reservándose **YPA** el derecho de solicitar resarcimiento de perjuicios.

### 8.4 Levantamiento de Objetos

Nunca se debe tratar de levantar más peso de lo que la persona puede manipular. Usar equipo mecánico cuando se trate de objetos pesados. **Cuando se levanten objetos pesados, doblar las rodillas, mantener su espalda derecha y levantar el peso con sus piernas.** Nunca acarrear objetos que impidan ver por donde se camina. Usar protección en sus manos cuando el tipo de acarreo lo requiera.

### 8.5 Suministro de Corriente Eléctrica

Los tableros eléctricos de alimentación tienen que estar equipados con una llave interruptora general, fusible para cada salida, conectado a tierra y disyuntor diferencial.

Los tableros eléctricos entregados por **YPA** deben ser mantenidos en su condición original, utilizados de acuerdo a normas y devueltos en perfecto estado.

### **8.6 Equipos de Soldadura Autógena**

Inspeccionar los equipos antes de ser usados. **NUNCA trabajar con equipos defectuosos.**

Picos, sopletes, mangueras, reguladores de presión manómetros, tubos de equipos de soldadura autógena, tienen que estar en buen estado.

Ambos servicios, oxígeno y gas combustible deben estar protegidos con válvula de corte por exceso de flujo, ubicada inmediatamente antes de cada soplete ambas válvulas deben encontrarse en buenas condiciones mecánicas y de funcionamiento.

Chequear por si hay pérdidas de gas o la presencia de aceite o grasa. Cilindros de Oxígeno y Acetileno deberán permanecer en posición vertical todo el tiempo, cerrados con sus capuchones cuando no sean usados, y sujetos individualmente con cadenas. Usar carros portatubos para su desplazamiento.

Utilizar los dispositivos protectores para evitar quemaduras con la escoria caliente, no sólo para el operador y su ayudante sino también para el personal que desempeñe funciones en el área inmediata.

Los elementos de lucha contra incendios deben estar siempre disponibles durante las operaciones de soldadura.

En todos los casos que se realicen trabajos en caliente se deberá verificar la presencia de gases combustibles.

## **9.0 REQUISITOS GENERALES PARA EMPRESAS CONTRATISTAS**

### **9.1 ETAPA DE LICITACION**

Las empresas que se presenten a licitación de Proyectos de Obras y/o Servicios presentarán como parte integrante de su propuesta técnica la siguiente información:

1. Plan de MASC que incluya los siguientes documentos: Estructura de personal de MASC afectado al proyecto, Listado de procedimientos específicos, programa de capacitación de MASC, planes de contingencia específico para la actividad, programa de manejo de residuos, aspectos de calidad.
2. Estadísticas detalladas de accidentalidad de al menos dos años previos a la fecha de la petición de oferta.
3. Demostrar y/o certificar que se han cumplido los controles técnicos (periódicos) y legales cuando proceda de equipos, productos y materiales a utilizar durante los trabajos.
4. Relación de actividades a subcontratar y de Subcontratistas propuestos. Se incluirá la relación: personal propio / (personal subcontratado + personal propio).
5. Régimen de trabajo aplicable a los distintos niveles de personal del contratista (incluyendo personal propio como subcontratado).
6. Relación de los vehículos a emplear. Características, equipamiento, kilometraje y año de fabricación de los vehículos livianos y pesados
7. Certificado de inspección externa, de equipo pesado, grúas, vehículos livianos y especiales.

### **9.2 ADJUDICACION - REQUISITOS PREVIOS AL INICIO DE ACTIVIDADES**

El proveedor adjudicado para el Proyecto de Obras y/o Servicios, previamente al inicio de actividades, **debe presentar la siguiente documentación:**

1. Acuse de recibo de la documentación de MASC, entregada por YPA BOLIVIA.

2. Planes de MASC&RSE de los cuales se nombran algunos, los cuales pueden ser modificados según el alcance de las actividades, locación del alcance del servicio.

Plan de Movilización y Desmovilización de Equipos, personal e instalaciones.

Plan de Seguridad.

Plan de Medio Ambiente.

Plan de Salud

Plan de Calidad

Plan de RSE

Plan de Contingencias

Y otros que YPA, requiera según las características del servicio.

3. La Contratista deberá presentar los CV (curriculum vitae) del personal de Seguridad Salud y Medio Ambiente, para revisión y aprobación de YPA.
4. La Contratista deberá suministrar equipos de radio necesarios, para la supervisión de MASC&RSE YPA afectada al proyecto. (Cuando lo especifique YPA).
5. La Contratista deberá suministrar una PC (Laptop) y una máquina fotográfica digital, para la supervisión de Medio Ambiente, Salud y Seguridad afectada al proyecto. (Cuando lo especifique YPA).
6. El Contratista deberá suministrar una camioneta doble tracción, doble cabina, con aire acondicionado para la supervisión de Medio Ambiente, Salud y Seguridad. (Cuando lo especifique YPA).
7. Fichas Internas de Seguridad de los productos químicos necesarios para la ejecución de los trabajos.
8. Demostrar la disponibilidad y calidad de los EPP requeridos por YPA.
9. Evaluación de riesgos industriales y de salud ocupacional y medidas preventivas para controlar y minimizar los mismos (Ver Nota 1).
10. Evaluación de Aspectos e Impactos Medio Ambientales relacionados con el Proyecto (Ver Nota 1).
11. Plan de Calidad aplicable al Proyecto o bien, para el caso de Proyectos por debajo de los \$US. 100,000 presentarán al menos una Evaluación y Plan de cumplimiento de los requisitos del Contrato.
12. Información suficiente sobre medios y sistemas que utilizará para realizar el trabajo, poniendo de manifiesto las herramientas, maquinaria o productos que por sus características puedan introducir un riesgo adicional en el área de trabajo.
13. Antes de iniciar las actividades del servicio se deberá realizar la reunión de inicio con la presencia del Responsable por parte de la contratista, YPA y la gerencia de MASC&RSE para hacer conocer los requisitos de habilitación de personal, vehículos y equipos, los cuales serán presentados e inspeccionados previo al ingreso a las diferentes locaciones según la autorización de la gerencia de MASC&RSE y YPA, basado en el SIG.

**Nota 1.- No se iniciará las tareas a menos que se haya cumplido con la Identificación y Evaluación de Riesgos e Impactos Ambientales de acuerdo a la metodología prevista en el SIG de YPA. Podrá darse inicio a las actividades de una fase, si cuenta con la evaluación de riesgos aprobada, aun cuando las fases que se fueran a comenzar en el futuro no hayan sido evaluadas hasta el momento. A medida que se avanza en el proyecto se deberá cumplir con el análisis de riesgos por fase antes de su comienzo. Si el contratista diera inicio a una fase sin la aprobación por parte de YPA de su análisis de riesgos, esto será causa de suspensión de actividades.**

**El CONTRATISTA** deberá presentar, previo a la iniciación de las tareas propias del Contrato, la siguiente documentación:

- Certificado de afiliación de cada trabajador a un ente de salud
- Exámen pre empleo y/o periódico vigente.
- Certificados de vacunas vigentes
- Fotocopia de la cédula de identidad

- Contrato de trabajo del personal visado por el ministerio de trabajo.
- Pólizas de seguro de vida y accidentes personales
- Carnet sanitario vigente para el personal de catering

El personal de la contratista debe presentar evidencia de las vacunas contra la fiebre amarilla, fiebre tifoidea y difteria/tétanos, hepatitis B. El personal de catering y personal de salud B Debe mantenerse evidencia de la vacunación actualizada del personal.

Los vehículos livianos deberán cumplir con lo estipulado en el Procedimiento Transporte por carretera, Seguridad del contratista y cualquier Procedimiento vinculado al SIG de YPA. Los vehículos livianos deben tener una antigüedad menor de 5 años a la fecha de finalización de un contrato o proyecto. Los vehículos pesados y livianos deberán poseer la revisión técnica anual establecida por la Comisión Nacional de Regulación del Transporte. El conductor deberá contar con el examen psicofísico anual establecido por dicho organismo.

#### **Botiquín de primeros auxilios para vehículos livianos.**

<b>Elementos del Botiquín de Primeros Auxilios, Material de Curación</b>	<b>Cantidad</b>
Bolso de lona o caja plastica	1
Agua Oxigenada	1
Povidine (solución yodada)	1
Venda Triangular	1
Compresas de gasa 7 x7 cms (paquete)	6
Curitas	13
Vendas Elástica 3M	1
Algodón	1
Tela Adhesiva	1
Tijera Mayo Punta Roma	1
Suero de la Vida (Sobre)	5
Paracetamol 500 mg	10

La subcontratación de la totalidad de los trabajos está prohibida salvo excepciones expresamente autorizadas por el Representante de YPA.

Las Contratistas de la contratista y sus servicios adicionales por algún tercero, es responsabilidad del titular del servicio como contratista, la cual deberá organizar, verificar y controlar el cumplimiento del SIG de YPA.

Las empresas que acrediten la certificación de equipos, vehículos, herramientas, capacitaciones y cursos deberán ser acreditados por YPA.

**Oficina Central**

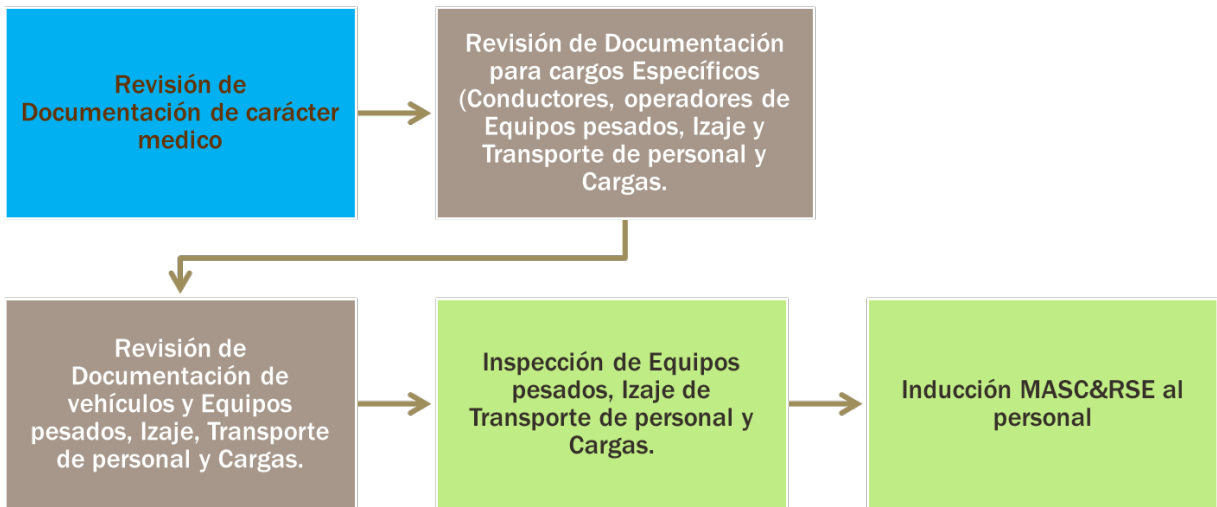

**Áreas Operativas**

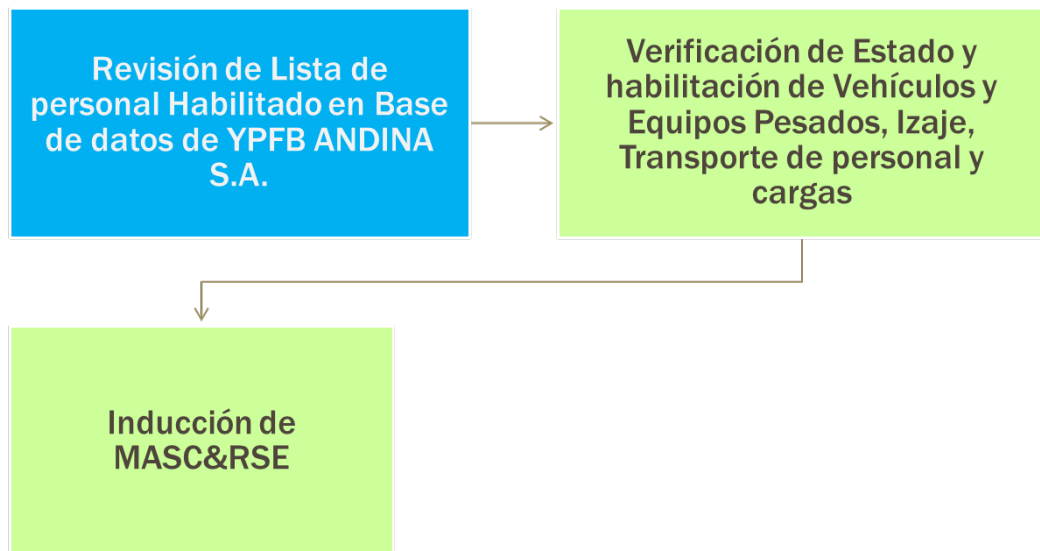

### 9.3 EJECUCION DE ACTIVIDADES

Durante la ejecución de actividades el contratista debe cumplir con las obligaciones establecidas en el Procedimiento Seguridad del Contratista (BO-YPA-PS-005) y con los siguientes requisitos:

El CONTRATISTA deberá informar oportunamente (al menos con una semana de anticipación) a YPA el inicio de su movilización de los trabajos. Asimismo, deberá informar sobre cualquier cambio o modificación del Plan de Trabajo inicialmente propuesto.

### 10.0 CONTROL DE LA GESTION DEL CONTRATISTA

**YPA** supervisará continuamente la gestión del **CONTRATISTA** en relación a los requisitos de Medio Ambiente, Salud, Seguridad y Calidad. Entre otros aspectos, **YPA** a través de la Gerencia de MASC&RSE intervendrá en la etapa de adjudicación y durante la ejecución del servicio de la siguiente manera:

De forma previa a la Adjudicación:

- a. La estructura y personal de Medio Ambiente, Salud, Seguridad y Calidad del **CONTRATISTA** debe ser aprobada por la Gerencia de MASC&RSE de YPA de forma previa al inicio de las actividades. Se evaluará el Organigrama del Proyecto u Obra, curriculums del personal, funciones y responsabilidades relativas a Medio Ambiente, Salud, Seguridad y Calidad. De ser necesario se exigirá que la gestión de seguridad, salud, ambiente y calidad sea independiente de producción y/u operaciones de la contratista.
- b. Las gerencias MASC&RSE y RRHH de YPA aprobará el personal de servicios médicos, servicios de evacuación médica, servicios de transporte aéreo y los servicios de catering que sean subcontratados por el **CONTRATISTA**.
- c. El Coordinador de Operaciones de Campo aprobará los planes de contingencia y todos los servicios de apoyo para desarrollar éstos.
- d. La evaluación de riesgos laborales y la identificación de aspecto e impactos ambientales debe ser aprobada por MASC&RSE de YPA previo al inicio de un contrato o proyecto, no pudiendo iniciar tareas a menos que se haya cumplido con la Identificación y Evaluación correspondiente de acuerdo a la metodología prevista en el Sistema Integrado de Gestión de la Gerencia MASC&RSE de YPA. Podrá darse inicio a las actividades de una fase, si cuenta con la evaluación de riesgos aprobada, aun cuando las fases que se fueran a comenzar en el futuro no hayan sido evaluadas hasta el momento. A medida que se avanza en el proyecto se deberá cumplir con el análisis de riesgos por fase antes de su comienzo. Si la contratista cuenta con certificación de normas OHSAS 18001 e ISO 14001 podrá hacer uso de su formato caso contrario deberá utilizar el formato de YPA.
- e. **YPA** determinará, de acuerdo con las características y el riesgo para las personas y las instalaciones de las tareas a realizar, la obligatoriedad, por parte del **CONTRATISTA**, de contar con un Servicio de Seguridad e Higiene en el Trabajo, interno y permanente, que se encargue del planeamiento, la coordinación, la supervisión y el seguimiento de las tareas diarias
- f. El Ingeniero de Calidad aprobará el Plan de Calidad del Contratista en relación al Proyecto o en su caso la Evaluación y Plan de cumplimiento de los requisitos del Contrato.
- g. Registro de capacitación en Medio Ambiente, Salud, Seguridad y Calidad, del personal de la Contratista. Para los trabajos pertinentes (en soldadura, izaje, etc).
- h. Certificado de inspección de equipo pesado y grúa. Condición sin-equanum para el inicio de este trabajo (fotocopia).

- i. Registro de capacitación personal de la Contratista (certificación de manejo de grúa y equipo pesado).
- j. Documentación de salud (examen pre empleo y/o periódico, registro de vacunas, afiliación al ente de salud, seguros de vida y accidentes personales)

Durante la ejecución del servicio:

- a. **YPA** realizará una evaluación continua de los contratistas durante la ejecución de sus contratos según lo establecido en el Procedimiento Seguridad del Contratista (BO-YPA-PS-005) para comprobar que se cumplen las condiciones de trabajo en función de las normas propias de su oficio y las de **YPA**, además de los requisitos contractuales.
- b. Tanto **YPA** como el CONTRATISTA promoverán y realizarán reuniones de seguridad periódicas, para el control de los riesgos y sus acciones correctoras, seguimiento de formación etc.
- c. **YPA** a través de la gerencia de MASC&RSE, dará parte al contratista con anticipación, toda vez que se vaya a realizar simulacros del plan de emergencia.
- d. **YPA** a través de la gerencia de MASC&RSE:
  - Evaluará periódicamente la accidentalidad del contratista y en caso necesario acordará un plan de reducción.
  - Realizará el seguimiento de las acciones correctoras derivadas de los accidentes con contratistas.
  - Evaluará los indicadores de prevención que apliquen.
  - Realizará sistemáticamente una evaluación general del contratista sobre sus actuaciones en seguridad, con objeto de realimentar la información disponible sobre fiabilidad de los mismos.
- e. **YPA** puede solicitar cambio de Referentes de Medio Ambiente, Salud y Seguridad por incumplimiento de normas de seguridad, salud, ambiente y calidad, mal desempeño o falta actitud y compromiso hacia estos temas.
- f. **YPA** puede incorporar los niveles de supervisión contratada que estime conveniente en cada etapa de un determinado contrato o proyecto. Los supervisores contratados por **YPA** tendrán la autoridad suficiente para hacer cumplir las Políticas y las Normas de Medio Ambiente, Salud, Seguridad y Calidad de **YPA** y reportarán directamente a la Gerencia MASC&RSE de **YPA** de la cual dependerán. El contratista cumplirá con las recomendaciones y observaciones de todos los supervisores de MASC de **YPA**.
- g. **YPA** podrá efectuar un paro de obras, por incumplimiento y/o trasgresión de normas de seguridad, salud y ambiente sin que dé lugar a reclamos por parte del contratista.
- h. Ante un accidente con resultados desastrosos (nivel rojo de Plan de Contingencia) o con una potencialidad que podría derivar en accidentes nivel rojo, **YPA** puede solicitar la suspensión de actividades hasta verificar que se ha dado cumplimiento a todas las recomendaciones surgidas de la investigación del hecho.
- i. **YPA** puede solicitar una auditoria técnica externa en cualquier momento, exigiéndose la adecuación inmediata y/o recambio de equipos, vehículos, herramientas y maquinarias, en caso de que la evaluación así lo recomiende.
- j. El mal estado de equipos o el cambio de maquinaria pesada sin autorización de **YPA** o sin contar con su evaluación técnica inicial serán causales de suspensión de actividades.
- k. **YPA** podrá realizar en cualquier momento inspecciones técnicas de calidad a los materiales empleados por el contratista y las instalaciones para verificar su adecuación y en su caso el cumplimiento de las normas técnicas de calidad aplicables.

- l. **YPA** puede realizar de manera directa o a través de supervisión contratada, pruebas aleatorias, rutinarias y/u obligatorias de alcoholemia, drogas, control de velocidad con radar, entre otros, a todo el personal de la contratista.
- m. **YPA** puede realizar a través de firmas externas, auditorías de elementos y equipos de izaje. Todas los elementos (Eslingas, cadenas, sogas, cables, grilletes, pastecas, etc.) y equipos (grúas, puentes grúa, guinches, tesadores, tecles, etc.) que no cumplan con los estándares de **YPA** expresados en los procedimientos de SIG, deberán ser dados de baja de inmediato y/o adecuados según corresponda.
- h. Los instrumentos de medición de propiedad del CONTRATISTA, deben ser controlados y calibrados por el CONTRATISTA al menos con la frecuencia definida por el fabricante o la Gerencia de MASC&RSE de YPA en el procedimiento; se conservarán los registros de dichas calibraciones. Personal de MASC&RSE de **YPA** podrá verificar en cualquier momento el estado de calibración de los instrumentos o solicitar los certificados de las calibraciones.
- i. **YPA** en función del tipo de contrato o proyecto puede solicitar que los jefes, supervisores y gerentes de la contratista involucrados deban recibir capacitación en temas de gerencia y liderazgo de seguridad, responsabilidad y compromiso gerencial en los temas de seguridad, salud, ambiente y calidad.
- j. **YPA** en función del tipo de contrato o proyecto puede solicitar la estructura gerencial del contratista para evaluar el desempeño pasado en temas de seguridad, salud, ambiente y calidad.
- k. **YPA** puede realizar auditoría de los sistemas de gestión de Medio Ambiente, Salud, Seguridad y Calidad de la contratista antes de la adjudicación y durante la prestación del servicio.
- l. El contratista debe actuar con prontitud ante todas las observaciones y/o recomendaciones emitidas por **YPA** a partir de las actividades de control de la gestión. Las no conformidades deben ser tratadas en función a los lineamientos establecidos en el Procedimiento de No Conformidades, Acciones Correctivas y Preventivas (BO-YPA-PG-006).

## 11.0 Requerimientos de Calidad

### Plan de Calidad

Para los proyectos con presupuesto por encima de los \$US. 500,000.- será de aplicación el Procedimiento del "PLAN DE CALIDAD EN PROYECTOS" (BO-YPA-PC-016).

El Plan de Calidad del Proyecto debe definir o hacer referencia a los siguientes aspectos:

- La Política de Calidad específica del Proyecto.
- La Organización del Proyecto y las responsabilidades y relaciones de las entidades que lo integran.
- El sistema de comunicación y relaciones con **YPA**.
- Los procedimientos para la realización de las actividades de aseguramiento de la calidad.
- El sistema de control y distribución de la documentación.
- El sistema de vigilancia y mejora del propio Sistema de Calidad.
- El cronograma de ejecución detallando las etapas importantes de la construcción

**Además, debe anexarse la siguiente información:**

- Matriz de Actividades de Calidad, formato de **YPA**
- Relación de procedimientos aplicables al Proyecto.
- Glosario de definiciones de términos y abreviaturas utilizadas en los documentos.
- Relación de códigos y normas que serán usados en la ejecución del Contrato, su orden de prevalencia y las excepciones específicas que hubiere. (Este anexo es optativo)
- Programa de Auditorías previstas para el proyecto

- Plan de Inspección y Ensayo
- Detalle de los dispositivos de seguimiento y medición sujetos a calibración, incluyendo la frecuencia de calibración de los equipos.

LA CONTRATISTA establecerá, dentro de la organización del Proyecto, un Grupo de Aseguramiento de Calidad (GAC) dirigido por una persona experimentada Gestión y Control de Calidad. Este grupo estará formado por personal suficiente, formado, cualificado y experimentado, capaz de llevar a cabo las actividades del Aseguramiento de Calidad previstas. El líder de este grupo dependerá de un Directivo de la organización del Contratista independiente del Jefe del Proyecto.

El líder de este grupo tendrá la autoridad suficiente dentro de la Organización del Proyecto para implantar el Plan de Calidad y asegurar que son identificadas e implementadas las acciones correctivas y preventivas necesarias.

El GAC monitoreará la implantación del Plan de Calidad y evaluará por medio de auditorías la aplicación de los procedimientos que afecten a las actividades de diseño, compras, construcción y puesta en marcha realizadas directamente por el Contratista o por sus Proveedores y Subcontratistas.

EL Programa de Auditorías que realizará la CONTRATISTA cubrirá todas las actividades, centros de operación y fases del Proyecto, desde el inicio de éste hasta la entrega a YPA YPA de la Instalación. Incluirá además las auditorías de calidad (externas) que el Contratista realizará a los Proveedores de equipos críticos y Subcontratistas principales.

Las auditorías se realizarán siguiendo las directrices de la ISO 19011 "Directrices para la Auditoría de los Sistemas de Gestión de la Calidad y/o Ambiental".

Durante el desarrollo del Proyecto **YPA** podrá realizar auditorías de calidad con el propósito de verificar el cumplimiento del Plan de Calidad y establecer acciones para la mejora del desempeño.

Finalizado el Proyecto, LA CONTRATISTA deberá presentar la siguiente documentación:

- Registros de Calidad del Proyecto de acuerdo a lo definido en la Matriz de Actividades de Calidad.
- Otros registros de calidad y documentación general del Proyecto.
- Manual de operaciones del equipo instalado
- Data book del equipo o las instalaciones.
- Certificados de Calidad y Garantía de los Equipos.

## 12.0 Penalidades

Todo incumplimiento a los procedimientos del SIG y los requerimientos enunciados en este Documento que a consideración la Gerencia del proyecto de **YPA** y la Gerencia de MASC&RSE representen potenciales riesgos de ocurrencia de un accidente personal fatal o con pérdida de días, daños a la propiedad superiores a \$US 25.000, incumplimiento a lo establecido en el EEIA y legislación ambiental, serán penalizados de la siguiente manera:

### SUCESIVAS:

- |                   |   |
|-------------------|---|
| 1era. Infracción: | Amonestación escrita  |
| 2da. Infracción:  | 10% de monto total de la certificación mensual.                 |
| 3ra. Infracción:  | Cierre de contrato y retiro de la base de datos de proveedores. |

### DISTINTAS

- |                   |   |
|-------------------|---|
| 1era. Infracción: | Amonestación escrita  |
| 2da. Infracción:  | 5% de monto total de la certificación mensual.                  |
| 3ra. Infracción:  | 10% de monto total de la certificación mensual.                 |
| 4ta. Infracción:  | Cierre de contrato y retiro de la base de datos de proveedores. |

**EL INCUMPLIMIENTO DE ESTAS ESPECIFICACIONES, SIN AVISO PREVIO POR PARTE DE YPA, FACULTARA A LA SUPERVISION PARA DECLARAR LA SUSPENSION DE LA EMPRESA CONTRATISTA Y POR ENDE SU CONTRATO, ADEMAS DE SU RETIRO DEL REGISTRO DE PROVEEDORES AUTORIZADOS DE LA EMPRESA.**

13.0 Organigrama de la Gerencia MASC&RSE

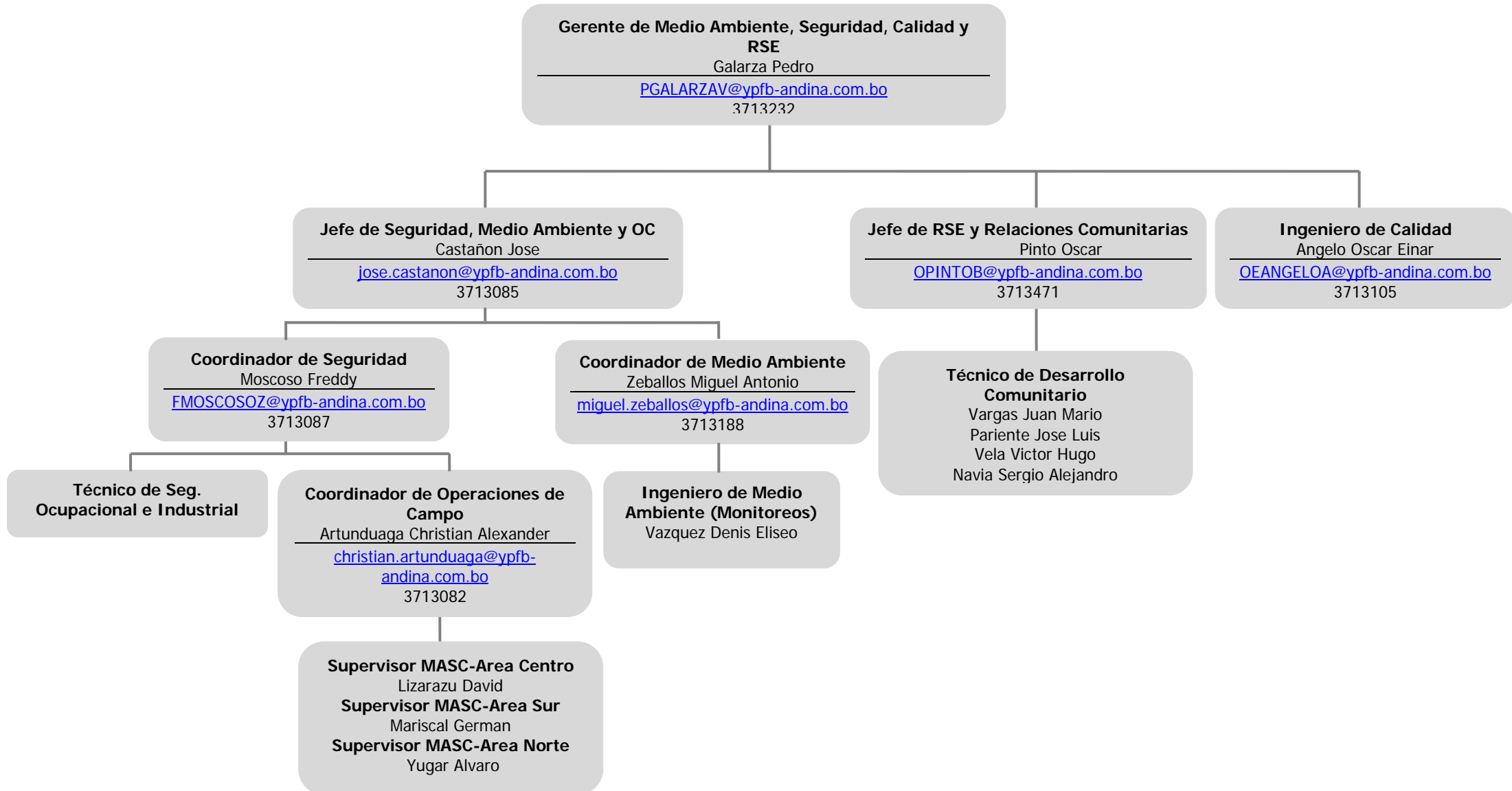

**- Canales de Comunicación**

<b>Temas</b>	<b>Cargo del Responsable</b>	<b>Nombre</b>
Habilitación de Personal y de Equipos de Contratistas – Seguridad y Salud	Coordinador de Seguridad	Moscoso Freddy
Control Operativo	Coordinador de Operaciones de Campo	Christian Artunduaga
Medio Ambiente	Coordinador de Medio Ambiente	Zeballos Miguel Antonio
Calidad	Ingeniero de Calidad	Angelo Oscar Einar
Relaciones Comunitarias	Jefe de RSE y Relaciones Comunitarias	Pinto Oscar
Salud	Medico Laboral	Xavier Peinado